滿洲報

（第三種郵便物認可 大正十一年七月廿四日） 發行人 西片朝三 編輯人 金念曾 印刷人 金鎣章

本報價目 每月一圓三角 六個月七圓二角 全年十三圓 郵票不收（外國除日本滿鐵附屬地） 廣告刊費 一行十二字起碼一日每行一圓 特別地位加倍 長期者另議 以上價目現大洋為本位但朝鮮台灣日本及其他國即以日本金幣為本位

大連市山縣通一四二番地 發行所 中日合辦 滿洲報社 電話 編輯部（長）七五一三番 總理部 四〇三四番 社長室（長）二八一四番 振替貯金口座（大連）五二七三番

THE MAN CHOU PAO
142 Yamagatadori Dairen
Manchuria China.

昭和六年四月廿六日

自荷那巴至英美

領權均可望撤廢

國府將實行外人臨時訴訟法

僅餘日法兩國尚未決定

法權交涉之六國中那荷兩國廿三日已附以條件撤廢協定實行簽字矣巴西於兩三日中亦將由駐華公使威洛森氏由平南下對撤廢協定亦實行簽字至於英美法三國中英美雖附以條件而締協定但似已有可得妥協之望因之國府於廿四日政治會議為最後的協議結果以治外法權權利國大半已同意撤廢故決於五月五日以前向各國交附外人訴訟臨時辦法以期實行 今後所餘者僅為條件未滿期國之法國及已滿期國之日本而已矣（廿五日南京專電）

協廢治外法權准由華府條約署名國全部締結協定之期日服從中國法令及裁判權（廿五日南京專電）

荷約成英使甚喜

囘訓到即交涉

荷使將於廿七日離京

中荷法權協定已正式簽印蘭浦森對二十四日中荷法權交涉之結束甚喜 俟接到本國覆訓即訪外王續商以期解決又荷使廿七日可離京云（廿五日南京電）

中荷協定內容

國府非公式之發表

那威協定大抵亦同

據國府非公式發表中荷法權協定之骨子如左又與那威亦大抵相同

一、兩締約國國民在地方締約國領土內應服從該締約國之法令及裁判權爲主張及擁護其權利得自由向裁判所申請

二、兩締約國絕對的根據均等通商關係及無差別待遇互相等尊重主權之原則以締結通商航海條約之目的務期速開交涉

三、在本條約成立以前中國依外人訴訟臨時辦法以處理僑華荷人關係之訴訟事件

四、本條約之成立縱有遲延之際中荷又互相諒解對於

石不遵勸告

竟欲圖魯豫

劉峙告中央請電韓

韓已奉令嚴防魯西

總部接劉峙電告 石友三不遵張副司令勸告希圖侵佔魯豫請轉電韓復渠注意總部即電韓據韓覆電謂已密令魯西各部嚴防云（廿五日北平電）

乘機收回租界

已令外交當局分別提議

國府鑒於法權交涉極稱順利決乘機進行收回租界廿四日已令王正廷向日法兩國交涉因之王對法使威爾登又提議收回廣州灣及漢口租界同時駐日公使汪榮寶亦將向日政府提議收回漢口日界云（廿五日南京專電）

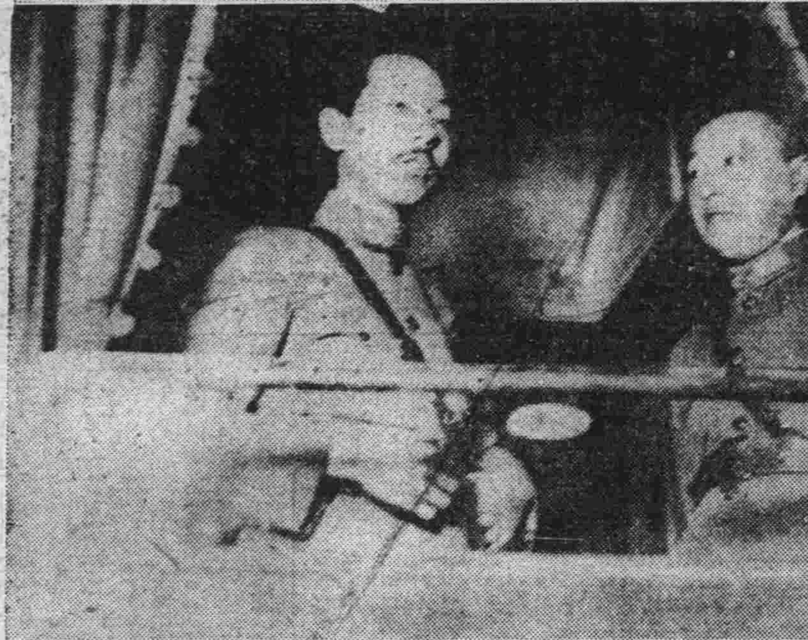

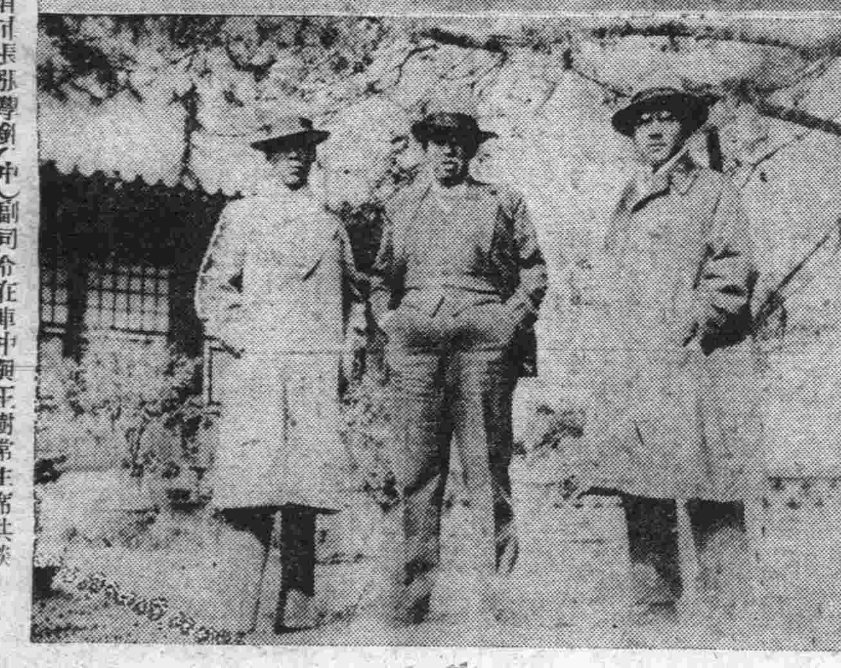

張副司令抵平寫眞 （上）副司令在北平新邸園其後者爲秘書李應超入市長張學銘（中）副司令在車中與王樹常主席共談（下）副司令部中之朱光沐（左）張學銘（中）彭濟群（右）三氏

謀國家地位向上

航空最爲急務

全國航空會議閉幕

發表宣言內分八項

全國航空會議廿五日閉幕發表宣言大要如左 自歐戰以後世界各先進國之航空事業極其發展我國爲謀國際地位之向上計則以促進航空事業之發展實爲焦眉之急本大會開會之趣旨亦即在茲即大會先對左列諸點希望舉國盡力以期斯業之發展

一、空軍之擴張

二、航空行政之統一

三、航空人材之養成

四、航空製造工業之擴張發展

五、防備空襲之地下設備

六、助成民間航空事業之發展

七、航空安全保證設備

八、航空豫算之增額

（廿五日南京專電）

蔣若電招即赴京

今後往來平瀋

軍事命令必須聯署

張學良二十四日會見外國記者團時談云余出席國民會議及赴京與否尚未決定但願事前先解決山西西北問題然蔣介石來電要求出席則赴京亦可但縱出席國民會議而閉幕後即同北平以處理殘務余今後大抵三分之二在瀋三分之一在平頗願在北平過生活然余縱回瀋而副司令之余之部下亦留北平至於今後發軍事的命令時必與蔣介石聯名云云（二十五日北平專電）

副司令面晤周傳

晉軍須再縮編

某要人謂五六月方能決定

張副司令二十四日晚召周岱傳作義談話對晉軍謂須再行縮編並有詳細訓示 又據某要人談云晉軍縮編一事各將領意見尚未一致似須於五六月間方能決定云（廿五日北平電）

張到行營辦公

訓告部屬宴請黨務人員

王樹常赴津將南下

張副司令廿四日赴行營辦公並召見各處人員訓話又王樹常廿四日晨赴津日內將南下 張廿四日晚並宴請平津冀各黨務人員十時始散會（廿五日北平電）

辦黨之初賴報紙宣傳

望助祝國議常質疑問

省黨部招待記者邢委員報告

劉部長演說後記者亦有詢問

遼寧省黨部廿六日上午十時招請各報記者開茶話會由邢士棄主席報告云 在本部成立以後張漢卿委員原擬早爲招請各位談敘後因張氏赴平組副司令部遂未實行更因各委員多有隨張氏赴平致遲慢至今現在兄弟以黨委一份子資格願向記者諸君略申管見按新聞之與黨實有極深切之關係因黨的組織及其意義一般人不能完全了解尤其在東北方在初次辦黨故一切俱在幼稚是以黨務之賴報紙宣傳之處甚多 俾使一般人了解黨及其工作與意義等現因國民會議於五月五日開幕想諸位皆已知道遼寧方面屆時擬開一盛大之慶祝會今天已開籌備會故乘機邀請諸位參加希望屆時諸位多加帮忙或發一特刊 今後關於黨務有不明之處甚願諸位能時常來部諮詢必能盡力答覆蓋黨爲公開性質不類官衙倘有發表事宜諸位不能親身前來亦可派人接洽總之一切事宜務請互相聯絡勿使發生隔膜 繼由黨部宣傳部長劉伯崑云遼寧黨部成立以來尚未與諸位得一暢談機會蓋因本部成立之日期尚淺一切事務繁忙故也關於國民會議情形邢委員已經說過無須再談總之凡事多請諸位援助茲有希望諸位注意一事即某方聯合通信社之消息望勿再採用再者目下兩湖共匪已經國軍盡力進剿大部俱已逃竄不難消滅但外傳似甚猖獗誠恐民衆不知眞相容易發生誤會請報紙力爲宣傳云云最後由各記者有所質問劉均逐一答覆旋對某報因其破壞甚大詞希望中國報團結對抗至於紀念週因黨的步驟尚未決定以後開會時必先通知各記者以便參加至十一時許散會矣（瀋陽電話）

蔣主席電張促駕

張近酬酢繁忙

商震晉謁談晉軍費

徐永昌傳作義等亦到北平

南京北平通訊、張學良副司令頃接蔣二十一日電張促駕赴京、並電與鐵城馳月底前到京、又陸海空軍副司令張學良、廿二日上午九時餘、偕隨員等、分乘汽車三輛、赴東城東堂子胡同拜訪前清陸軍部尚書袁世凱之侍從武官長蔭昌、十一時返私邸、下午三時蔭氏赴張副司令私邸答拜、四時張接見日本駐華代表矢野眞及其秘書原田龍一、係一種普通應酬、旋接見山西省政府主席商震、商因患小恙、除報告山西軍政各情形外、並未多談、商旋與天津市長張學銘、合備一影後即辭去、張副司令定昨晚七時約國聯經濟部會蘇爾德其便飯、並邀行營總務處長朱光沐、政部印刷局長沈能毅、平市財政局長蔡元、公安局長鮑毓麟等作陪、西北將領宋哲元、昨午偕開致中譚慶林由津抵平、下午並有通知日期、二十三日省市黨部之公宴、張允親自出席、二十四日青年會之公宴張副司令須親臨時有無閒暇、如公務繁忙、則恐不能出席、至張副司令赴京期、聞擬定於五十八日以後、國民會議開幕前起到出席云、商震二十二日下午四時赴新建胡向張邸謁張、張對晉事有所垂詢商逐一報告、關於軍費、張問月用若干、可自籌若干、令擬詳細預算、不足之數、可代爲設法、對偶出洋事、張盼其早行、張並表示、數日內擬赴京、孫殿英現在幷、已電召來平、傳作義二十二日下午七時到平、尚未見張、又晉綏善後問題、前經晉將領宋哲元楊耀芳孫楚周玳等赴瀋晉謁張副司令請示、在瀋會商已定有數項辦法、所最難決定者爲餉糈問題、因各將領對晉省財政狀況、有未能詳知者、未克完全決定、仍有待與各省府當局協商、故張副司令到平後、即電商震李培基等來平、共同研究、在瀋各將領亦均於日前先後到平、宋哲元二十二日午亦由津趕來、張副司令遂於二十二日午後四時、接見商震等、諮詢晉綏近況及駐軍情形、商氏對財政上困難之點亦有詳細報告、結果尚未聞有若何具體之決定、關於軍餉問題業由荊有岩經手在津與銀行界借妥百萬、合同經商簽字後、即可付款云、又第五軍軍長徐永昌、二十二日由幷啓節來平、二十二日晨八時過石家莊、隨搭平漢快車北上、於二十二日下午四時卅十分抵平西站、孫其銘等多人在站歡迎、徐氏下車後、與歡迎者一一爲禮、亦派樂隊到站歡迎、公安局旋赴瀛寰飯店下榻、並同張副司令行轅報到、準備謁見茲紀徐氏二十二日在站對記者談話如次、本人前患氣管炎、來平入院醫治經、醫士診視結果謂係胃病、返幷後二十二醫士囑十餘日即須回平繼續治療、乃以事務紛繁不覺已兩月有餘、在幷亦加醫治、身體粗佳、惟尚未全癒、此來係應張副司令電召張氏月初即有電致本人、當時因事未果成行、故改於昨日由太原動身、本人在平晉謁張副司令聽候訓示後、暫不返幷、擬遵照醫士囑言、入醫院內休養一兩月、以期病體早日完全告愈、此外王靖國楊效歐李生達諸師長、擬俟現在留平各將領返晉後委能索平、馮先生玉祥現移居曲沃、正派人在幷接洽出洋事云

英對撤廢領判權

堅決主張數點

藍使允電本國請示

最後必能就我範圍

南京通訊、法權交涉本週至最後五分鐘、當有分曉、我能堅決、滬外商極恐慌、代表一般外人之自私自利心、滬大美晚報載主筆致斯汀生公開函、謂續與我商談法權係國恥、舉教士納爾遜被擄爲證、謂中國政府六月來未設法、抗議無效、如此不能保護外僑生命國家、若再繼續談判、無異美政府亦輕視其僑民生命、輕視政府責任、同時伍從海在評論中引蓄德領胡蘇參贊汽車肇禍案、謂滿約國無領判之受欺、滿篇識諷憤慨語、可證一般外人恐慌、急不擇言、但詞中對國府頻失禮、不知當局何威想、英對我堅持數點、允電本國請示、在此八日期中、據開有解決望、租界除外、當局堅拒、最後英會提專指滬、亦拒絕、現交涉既十九有頭緒、此一二點、英最後必能就我範圍、當局似漸趨樂觀、英美步驟相同、法權東方外交關膜、自利安方應付德、意法使惠爾登實有全權處理、相信法必隨英解決巴荷挪原表示放棄、鑒於英美法未解決、不便積極表示撤消決問題

國議組織法

已可決公布

全文六章二十條

廿四日國民會議可決公布國民會議組織法計全文爲六章廿條第一章爲組織係先由全國各省市之機關團體代表民黨代表蒙藏海外華僑各代表等規定會議組織其次互選主席團七名或九名第二章爲宣誓要求出席者全部列名宣誓實行三民主義五權憲法並依建國大綱以從事中國統一與建設第三章爲會議定會期或十日十五日以代表者定額之過半額規定會議成立並定秘密會議之方法投票方法各種委員會之種類等第四章爲事務與經營係表示秘書長以下之事務分轄經營方法第五章爲規律對代表者保證有討論之自由並規定發言禁止與制除名等最後之第六章爲附則謂本法由公布之日實施（廿五日南京專電）

楊樹莊電告

將出席國議

楊樹莊電京謂准於月底入京參與國民會議（廿五日南京專電）

約法草案

中常會審畢

再開全體會

爲最後決定

廿四日之中央執委會常務會將約法草案審議完畢決五月一日再開臨時全體會議以求最後之承認云（廿五日南京專電）

首都各界已定期

舉行慶祝大會

有大規模之提燈遊藝等等

國民會議決如期由五月五日開幕其組織法已於二十四日國民政府會議可決公布南京將由各會聯合於五月四日及五日連日舉行國民會議之慶祝大會四日晝間以汽車遊行全市夜間行大規模之提燈遊行五日在虹橋體育場開慶祝大會夜間並有遊藝大會政府及黨機關並各商家每戶均揭燈表示祝意云（二十五日上海專電）

東 廣芝館緊要啓事 （注意）嚴防假冒

敝館所製各項丸散膏丹東北諸埠向歸萬興錢永和慶兩家代理專銷歷有年所貨眞價實久蒙同胞歡迎查近有無恥之徒由粵私造假藥運營銷售欺世誤人不法已極若不澈底查究不但危及敝館營業且於光顧諸君貽害尤深除已稟官懲治外故特登報聲明仰各界認明本館招牌及裝璜外所粘萬興錢永和慶經售方帖庶不致誤是所至盼

董石岡爲母祝壽

敬啓者敝等茲爲董君石岡令堂七旬壽誕國曆四月三十日即舊曆三月十三日在皮口宋家屯本宅設帳慶祝如與董君有來往者或欲備辦賀品祝資等倘因公務紳身屆期無暇遠涉可送至西崗子福德街會雅樓或送西崗街成順德代收謹此佈

發起人 劉儒堂 郭建亭 藍少齋 宋選三 徐其五 王茂田 孫錫五 叢儀亭 于彭年 同啓

鳴謝德利洋行賠欵迅速

啓者敝號在山城鎭開設福合泉粟仙舖不幸二月十八號失愼完全焚燬事前幸在德利洋行保有火險大洋四千元經孫慈三君來山調查明白即照損失之數完全賠償可見該行信用卓著資本雄厚有保火險者敝號以作介招特此登報鳴謝

山城鎭 福合泉謹啓

大連 廣發源重要聲明

啓者本號夥伴衆多間有在外不規則舉動係屬個人負責與號內無涉嗣後所有號內交收欵項等事須有黃君潤泉盧君天爵二人中之一簽字方作有效特此聲明以免後論

中華民國廿年四月一日

西崗久壽街十九番地電話六三四六番 廣發源 皮革 鞋料 莊啓

大沽造船所修造商船廣告

本所奉令整理廠塲恢復船工修理公家艦船並准修理各商船現已開工貴商如有修造各項船隻希來所接洽本所修造艦船有數十年經驗成績現在重加整理技術更求增進倘承惠顧一切工料亦必廉平作價以副盛意此啓

減價出售剛草 厦子 摺子

眞正剛草 各種價目列左

（大厦子）每百小捆現大洋七元（二厦子）每百小捆現大洋六元（三厦子）每百小捆現大洋五元（十丈摺子）每塊現大洋一元如有用以上各貨者敝舖備有舢舨或送東西兩車站或河南岸並不另收脚力

通訊處 營口 河南電報局南隣 廣隆碼頭對過河北 三合福 榮升魁

三合福主人謹啓

邊業銀行廣告

本行資本貳千萬圓呈由政府核准享有發行紙幣代理國庫特權專營各種存欵放欵匯兌貼現及普通商業銀行一切業務匯水利息格外克己辦事手續尤爲敏捷如持本行鈔券作匯東三省境內各地分行一律免收匯水倘蒙賜顧無任歡迎

總行 遼寧省城大南門內路西德隆店胡同

電報掛號 九九九九 電話經局 總裁室（四五六四） 經理室（四六五七） 營業室（四六五八） 傳達室（四六〇七） 日本長途電話（二四五八）三〇七三

天津 上海 大連 遼陽 營口 安東
錦縣 四平街 新民 綏化 吉林 長春
通遼 哈爾濱 安達 海城 雙城 黑龍江
洮南 遼源 開原 法庫 西安 山城鎭
新立屯 公主嶺 撫順 北平 昌黎

代兌處

逕啓者本行發行奉天地名現大洋元角券及京津通用角券除在遼寧本總行營業時間隨時兌現外並委左列各商號代兌
遼寧省城大西門裏商業銀行
遼寧省城大北關下頭福勝公

倉庫 本總行設有倉庫辦理貨物押欵

日外務省開催 對法權討論會
重光葵國會前歸任

日本外務省因重光葵代理公使歸國、於二十四日午後二時在外務省大臣室開對華撤廢領事裁判權案討論會、直至午後五時三十分始行散會、據聞本日之會議、僅由重光葵代理公使詳細報告交涉領判權經過及最近中國情形、以備日外務省當局之討論、並豫定今後數日繼續審議領事權之對策、大體結果決定與重光葵代理公使以最廣範圍之自由裁量權、日外務省並豫令重光葵於中國開催國民會議前本月二十七日歸任、並提帶日政府基礎提約案、對中國側提出云（廿五日東京專電）

中美叛亂鎮靜
叛軍被政府軍戰敗

中美宏都拉斯國叛亂現已歸於鎮靜、據聞此次叛亂之主因、係由於感受西班牙革命之刺戟、當叛軍暴動初起時、即與政府軍在離首都東北方一百七十五里阿波爾市發生激烈戰爭、双方死者頗多、結果叛軍敗北、叛亂之中心地馬德伊拉島接此敗音、即自行請降政府軍、現仍向島中進軍云（二十五日華盛頓電）

法將改選總統
布理安出馬候補人與否 頗惹全法人之注意

法國五月十二日改選大總統之實行期愈益迫切、僅餘三星期、當此之際、法國人士所謂萬年外交總長布理安氏是否爲大總統之候補人、頗惹彼邦人士之最深注意、據一般之意者謂布理安氏必於未改選之先五月五日出席法議會、說明防止德奧關稅同盟等問題、以觀全國人對彼之傾向如何、若果贊成其政策者多、彼此出而爲選舉大總統之候補者、加入選舉戰爭云（廿五日巴黎專電）

倫敦加拿大間航空路
定期旅客飛行將實現

倫敦加拿大間之旅客航空定期飛行、此次深對加拿大政府之援助、豫定最近即將開始航行云（二十五日紐約專電）

滿鐵木村理事歸任

久滯日本東京之滿鐵木村領事、已於二十五日午後一時由東京車站乘車西下、豫定於二十六日午後乘由門司出帆之香港丸就歸任之途云（廿五日東京專電）

北平各機關歡宴 張副司令盛況
張繼演說二義勉張

北平通訊、平市各機關、二十一日晚在外交大樓歡宴張副司令、賓主計一百三十餘人、除臨時因事有十數人缺席外、餘均到、計主人方面爲平市各機關首領、銀商兩會主席、各銀行行長、各學院院長、及朱啓鈐、高紀毅、王樹常、張學銘等、胡若愚因在醫院休養未到、被請者除張外、尚有張繼、吳鐵城、褚民誼、彭濟羣、劉光及行營各處長、在平山西各將領等、商震亦因事未到、張氏於八時十五分赴宴、入席後、先由于學忠代表主人敬酒、並祝康健、張表示謝意、未演說、嗣由張繼演說、略云、本人沒有他長、就是會說幾句話、今天乘此盛會又要來說幾句、張副司令這些年來對國家貢獻很多、最近助成蔣主席和平統一、尤爲可佩、此刻爲訓政時期、但仍未脫軍政過渡時期、所以軍人所負責任很大、社會人民也很希望軍人多負起國家責任、本人是一個空想家、很願做牛馬、替爲國家努力者擡轎子、張副司令在歷史上可與唐朝李世民打比、李世民十八歲就出來打江山、本人不望張爲李之做皇帝、但盼能爲現代之李世民、如今的世界、而英雄時代、尚未脫離英雄政治、亦需要好領袖、歐洲大戰時也很虧了一班英雄、所以希望張爲歷史上偉人、本人對張救國方法、有兩項希望、一是維持和平統一、二是鞏固邊防、民國二十年來、到現在才有和平、望以後不再有內戰、過渡時期、中央設施未見盡能滿意、但只可用和平方法、促其進行、除帝制派共產黨外、不要再有內戰、拿本人來說、國家如對我有不合法處分、死後若有靈魂、仍願爲和平努力、決不顧少一人之私、而破壞國家統一、從前時常有因一人而妄動干戈者、此種事在世界上很爲可笑的、現在爲國家除共黨以外、須容納各方人才、人民只要有和平、一切可發展、中國國民具有經濟自決能力、故負國家責任者、只要努力和平、就算是盡職了、這是第一個希望、其次就是關於鞏固邊防、中國外患甚急、北方爲尤急、外蒙新疆均與蘇俄爲界、近聞綏遠同志說俄人由烏德修路到烏里雅蘇台、此路成後、可由東方來壓迫新疆、外蒙又竭力招內蒙青年訓練、練成之後派到內蒙煽動、很爲危險、如不好好防備、長城以外、將來恐非我有、某國人在東北對吉會路日日在想進行、各國皆是日夜不息的在那裏想我們的主意、中國人呢、反而是慢慢的、不打緊、將來再說、到了將來豈不悔之晚矣、這些責任、張副司令負的很多、張係三十歲的青年、能負此大責任可佩的很、希望能本此精神作少年中國領導、今天在座者有山西武裝同志、均在張指導下、希望各同志赴西北去、因爲山西地方甚小、幾十萬兵士搶飯吃甚爲危險、望繼漢唐精神、開發西北、鞏固邊防、現下開發邊疆、比往前容易許多、若仍不進行、只知駐在內地、實在是很不應當的、以前本人常勸馮煥章到西北去發展、惜馮不納想坐頭一把交椅、故結果失敗、今天不是恭維張半頭把交椅、而是望張能做現代偉人、張詞畢、賓主歡宴至十一時始散、北平又訊、省市黨委定二十三日公宴張、並定下星期一舉行擴大紀念週、歡迎張出席演講、張二十一日下午在新建胡同寓所、邀省市黨委茶會、又河北省各廳及平市各局定星期日在外交大樓歡宴張、此外尚有市民迎張大會、正在籌備、日期未定、北平又訊、副司令行營、定二十二日晨起一律開始辦公、辦公時間自上午十時起至下午三時止、其辦事細則等、廿一日行營會議時已討論、副司令行營二十一日上午十一時舉行會議、出席參謀戢翼翹、總務處長朱光沐、副官處長湯國楨、經理處長蘇全斌、軍醫處長劉榮級、軍法處長顏文海、秘書處長葉弼亮、參謀處長陳欽若等、主席戢翼翹、討論結果、擬定副司令行營職員證章圖樣、以便趕製、副司令辦公地點與七大處辦公地點俱設財政部舊址內、各處職員在外居住不便、決仍移居交通部舊址、一時半散會、又行營房屋、即日起分配佈置、二十一日已懸「陸海空軍副司令行營」門額云

全國航空會議對 發展航空事業
之十七案已分別通過保留 張惠長主設航空部

南京通訊、全國航空會議、（二十二日）晨二次大會、由曹浩森主席、沈德燮報告第一審查會關於航空之建設及發展事項十七案、第二審查會報告審查結果、關於法制者六案、關於航空人員待遇者一案、關於國際航空公約者一案、關於服裝者三案、關於人材者一案、經分別決議通過保留、或交參考、下午開審查會、張惠長（二十一日）宴全航會員、交部（二十二日）宴何應欽贈會員近影各一張、又航空署長張惠長、於二十二日之會議、陳述今日之航空署職務、乃於國防上與陸海軍同樣之重要、爲謀全國統一、力陳有設立航空部之必要、並稱揚製造廠之設置、又國府爲國防上地方與中央之聯絡起見、亦對該委員會提出、希望開設北平蒙古間、漢口土耳其斯坦間、鎮江拉塞間等新航空路之案

軍匪激戰抱犢崮 匪魁授首期近
孫美松之慘狠情形 蹂躪婦女後處刳腹奇刑

濟南通訊（二十二日）晨各軍已到抱犢崮山口、與孫美松之匪部開火甚烈（二十一日）晚、曹福林返濟、據白耀光電稱、匪馳王百川、被陳旅擊斃、在青州梟首示衆、又訊、省府主席韓復榘以圍攻抱犢崮各軍已佈置就緒、遂於十六日早下總攻擊令、十八日全線總攻、二十二師民部、與馬鴻逵部之馬騰蛟旅、陳耀漢部之趙旅、分途前進、雷太平部手槍旅駐滕縣、任總預備隊、王均部李文彬旅在棗莊堵截、魯南民團總指揮王萬而率一營駐費縣城北之上治、擔任後防、四十九師長曹福林率喬立志部在臨句堵截、寧純孝部之六十四旅在博山青石關堵截、孫桐萱部之展書堂旅在沂水堵截、陳耀漢則在沂州坐鎮、鋼甲車總司令蔣鋤歐、與鐵道施隊第一太隊長戴鴻賓、率和平北平泰山三鋼甲車、在臨城棗莊徐州兗州間來往巡、周圍佈置均極嚴密、韓復榘本人、十七日晚又赴滕縣指揮、玆錄前方來電如下

努密通報 一、進剿抱犢崮命令、今晨下達、定於巧晨馬旅由各集中地、向白子裕老草陵、汗河子、大峪、紅嶺、向莊千佛、崔廠里之線搜索前進、谷師由各集中地向王家台子、東毋猪溝、葛家峪、崔家溝、皮家溝、石龍山、火爐之線搜索前進、趙旅向火爐、劉家莊、孔莊間街、北魯鵠鴿窩之線、搜索前進、手槍旅在滕縣爲總預備隊 二、據谷師長轉據唐旅長報稱、刪午葛旅附近之匪數十名、向我瞭望哨射擊、當派兵一連驅逐之、捕獲三名、槍二枝、並在葛家莊附近發現匪百餘名、旋經擊退向楊樹園逃竄、三、據馬旅長報稱、沙河頭、五座窰、啞叭莊、李橋、大略紅山略、柳泉、荊蘆套等處、均爲匪巢、築有石圍山寨、附近村莊早被匪燒燬一空、四、據陳師長予傑電稱、已飭趙旅兼程分進、計篠晚可達集中地、五、據魯南民團軍王指揮報稱、已率兵一營、進駐上治、指揮部駐平邑、特達、弟韓復榘銑戌印 二、努密、弟於篠晚抵滕、正値主席由嶧返滕、現蒙山之匪已告肅清、對抱犢崮之匪、於巧日開始總攻擊、不難蕩平也、弟張鉞叩、聞抱犢崮匪孫美松等慘很已極、現在匪穴附近、村莊房舍、均被焚燒、滿目瓦礫、其對擄去之肉票、更慘無人道、種種匪刑、筆難盡述、婦女被蹂躪後刳腹以死、以及活斬小兒之事、日見不鮮、抱犢崮誠魔鬼之窟也、附近人民恨之刺骨、對今次剿匪軍極力援助、天網恢恢、想匪徒授首之期、當不遠矣

蒙古盟旗組織法案
中政會通過

南京通訊、中央政治會議、廿二日開二七一次會議、主席蔣中正、玆探得議決案如下、一、政治報告組報告審查蒙古盟旗組織法草案意見、認大體尚屬妥善、決議照審查意見通過、交立法院審議、二、政治報告審查厲行減政一案意見、各部所擬裁併辦法、關於地方機關之組織、應由國民政府依據本會議所定縮減原則、切實審核預算、督飭實行、決議照辦、三、財政組報告審核上海市十九年度地方歲入歲出預算案等五起意見、決議均照審查意見通過、四、各省商業團體呈電縷陳對於各省徵收營業稅條例之意見、決議併送立法院參考

北寧平綏兩路
當局正接洽 運大同煤到津 藉抵制開灤煤

平訊、北寧路局自開與灤發生爭執後、會聯合平漢路運輸石家莊等處之山西煤至津、代替開灤市場、故天津各工廠住戶均未甚感受煤荒、高紀毅二十一日來平謁張副司令、便中復與平綏路局長曾廣壩接洽、由北寧供給車輛、經平綏路往門頭溝及大同裝運該處煤炭、去時並可裝運貨物、曾氏業已允許、對裝運煤並擬特別減輕、每噸祗四元七角、預計日內即有大批大同煤到津云

張鴻遠通電報告 驅逐王光宗部
並詳述王部擾害陝南情況

安康快訊、陝南安康區綏靖司令兼清鄉會辦張鴻遠、頃發通電、報告驅逐王光宗部離陝經過、原文如下（銜略）鴻遠前因王逆光宗、增加兵力、侵擾漢陰防境、前雙方接觸、當督率所部、於上月宥（二十六日）日首途出發、二十七日克復紫陽、二十八日克復恒口、二十九日克復安康、三十一日克復白河、二日克復平利、各情形迭經呈報在案、惟此次大加撻伐之宗旨、有不能不撮要陳述者、查王逆光宗、原係黔軍反復、去歲由川竄陝、降附馮逆、盤踞西鄉、一兩月間、搜括鉅款逾十餘萬、繼而僞軍長張維璽犯順東下、復於該逆軍圍攻漢陰防王蘭兩團之際、乘間攫取漢陰安康二縣、收積年巨匪侯世俄楊曾安兩部、以擴大其反動之勢力、在安康城內每月勒索餉款七萬元、正雜厘稅支應尚不在內、侯楊兩部分防漢陰及安康西區、姦擄燒殺、無所不爲、人民蕩析離居、含村爲墟、綁票勒贖之案、不下數百件、王逆明知故縱、民怨沸騰、包藏禍心、於歡迎馮逆之際、標語四出、爲擁馮倒蔣之宣傳、背叛黨國、罪不容誅、中央寬大爲懷、不究既往、予以陝西警備二師名義、命其悔悟、該逆觀望徘徊、延不就職、攻取隣邑、以拓大其地盤、聯合鎮旅、以厚殖其羽翼、漢陰民衆、不堪侯楊之擾害、致激起民團之變、慘殺意國教士、牽動邦交、中央稍加懲處、取消該逆二師長之職、復恐其流而爲匪、貽害地方、暫畀以興安警備司令之名、該逆野性難馴、既縱侯匪荼毒漢陰、復縱侯匪攻取白河、專以攫收國稅爲目的、時鴻遠奉命回防、綏靖南疆、派員與之接洽、概置不理、迭次遞捏造事實、控電中央、至年二月主座奉總司令電令、該逆部着歸鴻遠指揮、以便節制、該逆延不發表、以日期不符爲藉口、以主座轉電爲懷疑、且與川軍聯合謀叛、冀遂其反抗之陰謀、勾結牛廖兩股、分擾石漢、致兩縣居民、復遭糜爛之苦、該逆乘鴻遠西上、調回白河侯部、進駐恒口、名爲防川、實圖侵占、迨鴻遠將牛廖剿平、迭令將部隊撤回恒防、該逆始終不悟、日在恒口徵發派款、民不聊生、人民來部控告及請剿者、積案盈尺、似此藐視中央、違抗命令、破壞陝政統一、實屬罪大惡極、其他縱兵殃民、斂財肥己、摧殘地方、凌辱士庶、種種罪惡、尤屬罄竹難書、若不加以剿辦、民衆痛苦、永無解除之期、除戰況陸續另電外、所有該逆罪狀昭著、及此次順應民情、大加撻伐、理合撮要電呈、敬祈鑒核、並懇轉電全國、與共棄之、無任叩禱、陝西安康綏靖司令兼清鄉會辦張鴻遠叩

英印成立新協定 係暫時之停戰
將來定有較大運動 印度革命領袖巴氏抵平談

北平通訊、印度革命領袖巴拉塔氏、已於二十一日來平、寓前門外某小旅社、云不久將東渡至日本、宣傳其經濟政策、再由美國或俄國轉道回阿富汗、巴氏於十四年滬案發生後、曾到平一次、數度參加天安門示威運動、沉痛演講印度亡國慘狀、鼓勵我國人士反對強權、十四年前亦曾來華遊歷、宣傳革命及博愛哲學、最近數年、遍遊亞歐美三洲、到處演講、並發刊「世界大同」雜誌、自號爲「人類的公僕」、歐美各國均知其名、巴氏生長印度王室、精通印、英、德、俄、法、諸種文字、但因反英治印政策、被逐出國境、改入阿富汗國籍、十六年來漫遊世界、並變賣其產業、從事革命及教育工作、彼與印度革命首領甘地雖未晤面、但時常與通訊、參加不合作運動、據布談稱、月前英印妥協、不過爲暫時停戰、將來定有較大之運動、不達印度至主目的不止云云

中法考察團
西隊抵巴格達

巴黎通訊、哈德亞洲考察團西隊（即中法科學考察團自西亞出發之隊）四月四日自叙利亞之貝魯特出發後、現已抵巴格達、團長哈德巴來電報告、爬行汽車過沙漠成績良好、一切皆照預定進行、北平非報稱、考察團車隊自天津出發者、中法團員意見糾紛已解決、已可照預定計畫在新疆客什葛爾會見云、西隊即將自巴格達繼續出發、將以二年之時間遍歷亞洲各地、在新疆兩隊會合後、最後目的地爲北平云

開發興安墾區
經費須一千餘萬元 希望中外人士投資

上海通訊、東北興安區屯墾督辦鄒作華、此次出華考察歐美各國屯墾事業、屯墾公署秘書長劉鳴九、農政處長王中實等、均來滬送行、王中實君携有極詳細之屯墾計劃書、二十日晨十時、至外辦處、訪唔唐榴、詢問南洋華僑考察團來滬日期、意擬邀該團赴東北視察屯墾區域、希望能予投資、王氏二十日晚入京、晤外交次長王家楨、接洽一切、據談興安屯墾區面積約八萬八千公里、各種礦產、蘊藏極富、尤以森林爲最、約佔全面積百分之六十、現墾區僅有十萬人、倘可容納八十萬移民、關於實行開發計劃、至少須一千萬元、方足敷用、東北一時無此巨款、甚願中外人士、赴彼投資、鄒督辦此次出洋、除考察墾務外、倘擬接洽投資云

中國已正式承認 西班牙新政府
駐西代辦王麟閣照會西國 西外長宣布外交策

南京通訊、國府上週議決、承認西班牙國新政府、外部二十日電駐西代辦王麟閣、通知西外部、二十二日接王覆電、謂已正式照會、同時親往道賀、西外長面謝盛意、並聲明將努力中西邦交之促進、並據王代辦報告、自西班牙向外之資本流出依然繼續、各銀行現不勝請求移出股本及當押財產者之滋擾、財政部長已向各行通告、轉知各鼓動者、將有重大懲罰、望各相安勿擾、巴斯郎納省已有數處破產事件、兌換之低降、大惱金融界人、企業現皆爲之陷於遲滯、然定安問題、非到議會召集時不克討論、故政府將不待政界之蕭清、而趕速籌辦總選擧、又據王代辦報告、西班牙共和國政府外交總長勒若克司廿一日向報界記者宣稱、西班牙與義大利間、實無何種秘密條約存在、又云、設果有之、現在共和國已經成立、政府必定立即取消云、至於新政府外交政策大綱、與前帝國政府之外交方針、無甚不同處（不過新政府主張將來在國際聯盟會竭力活動、使西班牙在國際上佔一重要地位、並云、當出界大戰、余（外長自稱）爲極力主張參戰加入協約之人、今日已被任擔任西班牙共和國外交總長、惟余不主張親德、亦不親法、然仍保持擁護祖國利權主義、余現在對德完全改變戰所持之態度、西班牙欲與無論何國、皆保守友親關係、一如西國之與德、目下西德間之商業關係、極爲親密、此乃互相交好之結果、勒氏又言、新政府將竭其所能、決不使前西國皇再返祖國等語、又馬德里平評論報載稱、自孫帝退出皇宮後、已有許多皇室貴重物品被竊盜、不僅此也、尚有多數關於摩洛哥戰事之重要檔案、亦無翼而飛、現在皇宮各處殿門已皆由政府加封、並派人監管、又內長莫瑞氏、向新聞記者談話、謂比倫哥勒將軍、已向共和國投誠、應當赦免其罪、不能如前定而加以死刑、又謂政府已決意實行嚴酷手段、抵制共產匪衆、蓋因彼等已在國內各地極力活動、圖謀不法、譬如山西巴司地亞城共產黨、於星期日擾亂該地工會執行委員選擧、並占據共會所、又在次日校中舉行大示威遊行遂動、部下有二萬之衆、反叛現共和國云

中俄四次會
定念一日開催

南京通訊、外部接莫德惠電、對俄交來東鐵答案、已研究完竣、定二十一開四次會、討論贖回東路問題、胡世澤錢泰勞維秀、二十日下午過江乘車北上、經哈出國、携去交涉重要文件、備討論通商復交時參考、現會議側中東路問題、解決後、如雙方同意討論通商復交、即由胡錢研究助莫進行整治

平市長通告 市政府遷移

平訊、北平市政府、業已全部移入府右街前河北省政府舊址內、市長胡若愚、爲各方往來公文函件投遞便利起見、特於二十一日發出通知、又訊、北平總商會、二十一日呈市政府、以現在公安局址、極爲適中、請勿遷於交通不便集團之壩、以免影響公安公益、與教育財政工務各局、實有不同

時評 開發金礦
（知非）

◇金價暴漲、全國經濟、莫不受鉅大影響、臨淵羨魚、不如退而結網、故開發金礦、實爲今後之要圖、政府對此項計劃、刻正積極進行、山嵐重疊之省分、或有前曾開發、嗣因實利不足、功敗垂成者、或有方纔發見、尚未議及掘挖者、該官長均應注意、報告政府、以資政府之討論、勿讓新省府以獨步也

◇新疆省府、前此將整頓金礦情形、呈報南京行政院、比經咨覆、照准備案、並囑將全省推行方法、詳細開具、由是觀之、大難甫平、爲活動國內金融計、新疆一省、實開風氣之先、一旦成爲事實、吾知陝甘一帶之災民、前往謀生者、踵相接也、裕國便民、實利賴之

◇中國礦富於地、已經發掘者、不過十分之一、未經發掘者、尚有十分之九焉、此後軍事結束、正可致力於此事、蓋以必經之程序、政府不惜殷殷致訊、是欲未雨綢繆、不待臨渴掘井、吾人坐聆好消息可也

聲明作保無效

啓者本號所作之保、近因無意作保、恐有他種關係、有所作之保、概作無效、恐未週知、特登報聲明
大連大龍街三七番地 鴻春泰主人啓

火柴粘貼專賣印花聲明

啓者東北火柴同業會奉東北火柴專賣總局訓令、由本年四月一日起施行火柴專賣印花、照章每包應貼二分、此項印花業已由會領發到處、爲此通告本段各埠經售在會各廠火柴商號、速至章貼處購買貼用、在國歷五月一日以前務將所存火柴一律照章貼、倘逾期遺漏、如經查出、必送局按照專賣條例罰辦、幸萬勿延忽、致干重罰、恐未週知、特此登報聲明
東北火柴長春段經理處啓
地址長春頭道溝實山火柴工廠院內 電話一四一四號

四平街泰豐東廣告

本號在吉春二道溝國際廠子存有大木方子拾車、如有買者格外價廉、恐未週知、特此聲告（日長電話二七七六番）

三那星

肺癆病特效藥
溶解膽質 殺盡癆菌

三那星⋯肺癆病特效藥出世⋯
▲從前死於肺癆病的都是冤枉死
▲目前正患肺癆病的都可以不死
◎三那星治一二期肺癆病——有藥到病除之功
◎三那星治第三期肺癆病——有起死回生之力
◎數千年來名醫不能解決的難症——有了解決
◎數千年來名醫嘆爲無藥的重症——有了救星

肺病不難治⋯⋯
三那星非奇藥⋯⋯

奉送——最新肺病療養指導書——三那星實驗報告書——函索立即寄贈

上海仁記路三十五號美商愛世開洋行
奉天十一緯路七十三號 美商愛世開洋行
哈爾濱道外正陽四道街口 美商愛世開洋行
▲每瓶定價洋十元
各埠藥房均有出售

常服自來血 體力加重

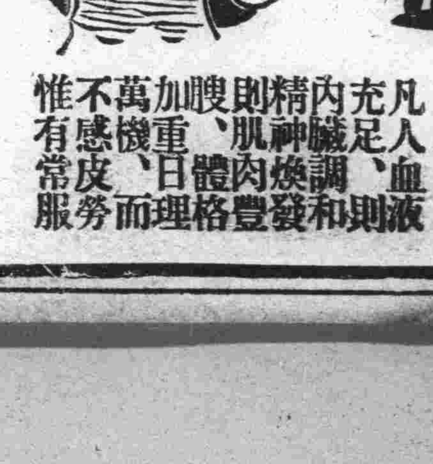

凡人血液充足、則內臟調和、精神煥發、則肌肉豐腴、體格加重、日理萬機、而不感皮勞、惟有常服

自來血能得此良好效果

蓋自來血有充分之補血特效、更能調補人體各部器管、服者元氣日足、精神百倍、而體格日重矣
大瓶二元 小瓶一元二角

總發行 上海四馬路 五洲大藥房
分發行 遼寧鼓樓南 五洲大藥房
分發行 營口大街 五洲大藥房
分發行 吉林西口 五洲大藥房
分發行 哈爾濱道外 五洲大藥房

教育界

清華大學籌備 二十週年紀念 組織游藝運動等會

北平訊、清華二十週年紀念及新建築落成典禮、該校決定擴大舉行、以誌盛典、由學校及學生會各派委員九人組織籌備委員會、該會第一次集會支配職務、組織落成典禮、游藝及招待三委會、分途負責進行、現各部已大致籌備就緒、慶祝會已定五月二三兩日舉行、其會序列左

五月二日上午九時至十一時、舉行二十週年紀念慶祝典禮、下午二時至三時半、舉行新建築落成典禮、下午四時舉行校友聯歡會、來賓參觀本校各部、下午六時教職員及畢業同學、與在校同學、全體聚餐(在二院食堂)下午七時半音樂會、游藝會雜項游藝、新劇、及電影、

五月三日上午九時至十二時、舉行學術公開講演、關於生物地理、及生理三系)上午九時至下午五時、舉行全校運動會(畢業同學與在校同學作各項競賽)下午五時至六時、體育館茶會、並發給運動獎品、下午七時半游藝會舊劇、下午十一時至十二時燃放煙火、火把遊行、校歌級歌、及吸呼比賽

慶祝會經費、除二十週紀念刊另由學校津貼一千五百元外、約需兩千元、已請學校撥給矣

該會以値茲大典、自應通告畢業同學回校、或派代表參加、特函平、津、滬、漢、廣濟華同學會、派代表蒞校、如有紀念品、祈從速寄校、以便佈置云、該校留美同學已寄來二百元、囑籌備會代辦紀念、該會決意將此欵全數購置運動會獎品、年級總分第一大銀杯一座、八百米、一千六百米、接力第一大銀質各一座各項第一金獎牌一只云

海城教局調查 失學民衆數

海城縣教育局長陳寶森、自本月十七日、舉行識字運動後、於次日、即遣社會教育委員等、分作四組、調查城關之失學民衆、每戶幾名、當將錄冊備作開學之標準、並於二十二日晚、假山東會館、映放電影、利用此機會勸導民衆入校云

海城第九小學 開闢體操場

海城小南門裏、縣立第九小學校、校長李季平、因校舍學生、逐年加增、而體操場之面積、異常窄狹、對於諸生之體育運動、輒受無形束縛、因此呈准教育當局、將校前之短墻、向外展出丈餘、俾學生等、得免上記之窒礙、刻鋼正在闢榛莽、除瓦礫之際云

公學堂補習科 加添石細工科

金州公學堂南金書院、所設補習科半讀詩書、半習木工(家具)並收容本科畢業生、組成工作團、計圖技術之向上、將來從事職業、佔木工業之優勝地步、近鑑當地所產大理石渦卷石灰岩等、材料豐富加添石細工、實施教授日人廣津主之、華人張革泰副之製成物品特別優秀

粮業會創設 民衆夜學校

安東粮業同業主席叢子俊、日前自談同業啟組團結後、對於同業一般青年之教育、特別注意、遂於前次開會提議、創設民衆同業夜校、當已表決、復公推孫蒙泉君擔任校長、現已籌備就緒、校址即該會院內、日前舉行開學典禮、並邀有李教育局長等參加典禮、如儀開會、首由叢君主席、報告開會情形、繼由李局長致詞、孫校長答詞、旋經來賓陶秩言東煜光楊體乾等、光後演說、最後勉勵有加、校生定額四十名、分甲乙兩班、並推楊體乾君爲義務教員

體育

教部令各省市舉行 民衆業餘運會 頒發辦法大綱七條

南京訊、教育部昨日通令各省市教育廳局云、查體育爲强民强國要圖、近年以來、經學校方面、多力提倡、學生運動成績、已有相當進步、而一般民衆尚未注意及此、督促進行、亟宜積極辦理、上年第三屆中央執行委員會第四次全體會議、有鑒及此業將張副司令提出之注重體育、以健全國民體格、發揚民族精神案、決議通過、函經國民政府令交行政院轉發遵辦到部、除原案內關於學校體育各點、另案辦理外、其要點、三、提倡平民體育、四、獎勵各項運動、五、各地政府、應盡力贊助體育事業、如自動設置體育場、徵求各項運動優勝紀錄、加以獎勵、及對於從事體育事業之個人或團體、予以便利、及六、注意使工商各界、及公務機關工作人員於業務之外、均有相當之時間、從事運動等條、更宜積極施行、茲特遵照原案、並體察社會情形、先行製定民衆業餘運會辦法大綱、以爲促進體育之初步、而資各省市實行之依據、除分行外、合行抄發大綱、令仰(該廳、轉飭所屬各縣市教育行政機關、一體遵照辦理)(該局遵照辦理)並遵大綱第二條之規定於本年四月至六月內、舉行當地民衆業餘運動會、一俟喚起當地民衆、對於體育之注意及興趣後、凡未設有體育場各地、並應趕行籌設、以謀民衆練習運動之便利、而副中央促進體育之至意、仍仰將遵辦情形、隨時具報查考、此令計抄發大綱一份

民衆業餘運動會辦法大綱

一、行政院直轄市及縣市爲引起民衆運動興趣、普遍發展體育起見、應就各地舉行民衆業餘運動會、二、行政院直轄市及各縣市民衆業餘運動會、每年須於春季(四月至六月)或秋季(九月至十一月)舉行一次、或二次每次以一日爲限、三、行政院直轄市民衆業餘運動會由各該市教育局舉辦之(未設教育局者由社會局舉辦之、各縣市民衆業餘運動會、由各省教育廳擬定辦法、規定日期、督促並指導各縣市教育局舉辦之、行政院直轄市及各縣教育局主辦民衆業餘運動會時、得邀請當地黨政各機關參加指導、或組織委員會辦理之、四、行政院直轄市及各縣市民衆業餘運動會、各界民衆、不分性別、年齡在二十歲以上、五十歲以下均可參加、五、行政院直轄市及各縣市民衆業餘運動會舉行項目如左、一、國術表演或比賽、二、田賽爲跳高、跳遠、擲標鎗、擲鐵餅、三、徑賽爲五十米、一百米、四百米、四百米接力、四、游泳、五十米、一百米、二百米、五、球類、籃球、足球、棒球、六、雜類、拔河、舉重(石鼓)比賽及其他上列各種項目、各地得就本地情形酌量增減之、六、行政院直轄市及各縣市民衆業餘運動會、由主管教育局聘請體育專家、擔任評判並製備各種獎章及獎品、發給各項比賽優勝者、以資鼓勵、但獎章及獎品、以品質簡樸、價値中平者爲準、七、行政院直轄市於各市舉行民衆業餘運動會後半個月內將辦理成績呈報教育部備案各省教育廳於各縣市舉行民衆業餘運動會後一個月內將各地辦理成績彙齊呈報教育部備案

每日繪圖紅樓夢 第四百六十四回

香月尙先生繪 (繪圖禁止轉載)

黛玉聽了這話、更覺驚訝道這是什麼話、你眞正發了瘋了不成、寶玉道、也并不是我發瘋、我告訴你、你也不能不傷心、前兒二姐姐回來的樣子、和那些話、你也都聽見看見了、我想人到了大的時候、爲什麼要嫁、嫁出去受人家這般苦楚、還記得咱們初結海棠社的時候、大家吟詩做東道、那時候何等熱鬧、如今寶姐姐家去了、連香菱也不能過來、二姐姐又出了門去了、幾個知心知意的人都不在一處、弄得這樣光景、我原打算去告訴老太太接二姐姐回來、誰知太太不依、倒說我獃混說、我又不敢言語、這不多幾時、你瞧瞧園中光景、已經大變了、若再過幾年、又不知怎麼樣了、故此越想、不由人不心裏難受起來、黛玉聽了這番言語、把頭漸漸的低着下去、身子漸漸的退至炕上一言不發、歎了口氣、便向裏躺下去了、紫鵑剛拏進茶來、見他兩個這樣、正在納悶、只見襲人來了、進來看見寶玉、便道、二爺在這裏呢麼、老太太那裏叫呢、我估量着二爺就是在這裏、黛玉聽見是襲人、便欠身起來讓坐、黛玉的兩個眼圈兒已經哭的通紅了、寶玉看見道妹妹、我剛纔說的、不過是些獃話、你也不用傷心、你要想我的話時、身子更要保重纔好、你歇歇兒罷、老太太那邊叫我、我看看去就來說着、往外走了、襲人悄問黛玉道、你兩個人什麼又爲黛玉道、他爲他二姐姐傷心我是剛纔眼睛發癢揉的、並不爲什麼、襲人也不言語、忙跟了寶玉出來、各自散了

寶玉來到賈母那邊、賈母卻已經歇晌、只得回到怡紅院到了午後、寶玉睡了中覺起來甚覺無聊、隨手拿了一本書看、襲人見他看書、忙去泡茶伺候、誰知寶玉拿的那本書、卻是古樂府、隨手翻來正看見曹孟德對酒當歌、人生幾何一首、不覺刺心、因放下這一本、又拿一本看時卻是晉文、翻了幾頁、忽然把書掩上、托着腮只管痴痴的坐着、襲人倒了茶來、見他這般光景、便道、你爲什麼又不看了、寶玉也不答言接過茶、喝了一口、便放下了、襲人一時摸不着頭腦來也只管站在邊傍、獃獃的看着他、忽見寶玉站起來、嘴內咕々噥々的說道、好一個放浪形骸之外、襲人聽見、又好笑、又不敢問他、只得勸道、你若不愛看這些書不如還到園裏逛逛、也省得悶出毛病來、那寶玉只管口中答應、只管着出神、往外走了、一時走到沁芳亭、但見蕭疎景象、人去房空、又來至蘅蕪院、更是香草依然、門窗掩閉、轉過藕香榭來、遠遠的只見幾個人、在蓼汀一帶闌干上靠着、有幾個小了頭蹲在地下找東西、寶玉輕輕的走在假山背後、聽着只聽一個說道、看他洑上來不洑上來、好似李紋的語音一個笑道、好下去了、我知道他不上來的、這個卻是探春的聲音、一個又道、是了姐姐你別動、只管等着他、橫竪上來、一個又說、上來了、這兩個卻是李綺邢岫煙的聲音

世界田徑賽實力(六)

下屆大會霸權必歸美利堅

(譚邦傑)

……瑞典

瑞典也是北歐的小國、對於長跑頗稱擅長、歷來產出許多人才、例如身矮腿短的槐德便是特出者之一、高高地爬上世界長跑家的第三把交椅、又如馬家生近年努力的結果已能超過幾個芬蘭名手踏於前幾名的位置了在下屆大會也頗有一顯身手的資格最可貴的就是瑞典的高欄選手裏、竟產出一個超等的明星、具有對抗美國的實力而能執世界的牛耳、這個人就是溫思春、本人保持世界紀錄十四秒四、其次有四特生、爲高欄中欄兩健項者、高欄成績以前曾達十四秒七中欄尤稱拿手、上次大會獲第四名、最高成績曾達五十二秒四之近年成績雖僅在五十四秒左右、也算很稀罕而具有相當威權了

說來很有趣、芬蘭的特長瑞典也特長、藍都快斯得的標鎗成績雖不及麥基與茄維能的新紀錄、但至少也能占世界的牛鼻、何况他還曾宣言不七五米不止呢、上次第一是他得成績僅六十六米六十次、年他進展至七十一米〇一、的標準了、不過近兩年未見他有好成績、總之、他此後的興廢問題是很引人注目的、除了他之外、又有一位林都斯聯、以前也曾努力擲到六十七米七七、但近兩年也似乎少退了

……英國

英國的田徑地位不如國際地位那樣高、至多也不過比法國强一點

在短距離界、英國幾乎沒有優秀選手、百米最高成績僅達十秒六、二百米也僅達二十一秒餘、比起日法等有餘、比起德美來就不足了、

在中距離界從前有著名的勞、曾奪上屆及再上屆兩次大會的八百米第一、不但有速度、有氣力、更富於戰略然而近年很少出來比賽、此後未必能再顯身手了、現在國內第一流選手是韓卜森、愛律斯、居馬斯等、前者成績約在一分五十二秒左右、卻不幸近來因越野跑受傷正在將息、又後兩人成績約都在一分五十三秒左右、已不如當年之盛了

至於他的長距離、益形不像早年沙伯等那樣的健者早振已成爲過去的人物、現在頗有後繼無人之歎、不過沙伯至今尙保持着四項世界紀錄(都非正式項目)又亞頗來敗及格來斯蘭及林三人也都保持着一項世界紀錄(都非正式項目)尙有當年的價値

在欄界內有一位上將伯格萊、他高欄成績已達十四秒五、極爲難能、還有他的中欄也是世界上聞名的、上次大會以五十三秒四奪得首席近年成績也是總在五十四秒以裏、當然是不錯的啦此外有星布森的中欄也數上等成績已近五十四秒了(未完)

壽世活人

拐阿可路 補爾多壽

本品之外尙有含砒・含碘・規那・純之四種依各人之體質。就所患之疾病。對症撰藥。各奏專効。且不論老幼男女、四季服用咸宜

另備 肺病養生法 延年益壽書。醫家證明集。函索卽寄

轟動全球的肺癆病特効藥

本品乃在世界公認爲補藥王的「補爾多壽」之補血强壯作用上。再加以對肺癆疾患、有特殊効果的「拐阿可路」。使其融合而成之最合理的製劑。無論在生理、病理、醫理、藥理上。均可證明其爲肺癆病特効藥。滋補人体的絕妙劑。故若服用則能迅速鎭止咳嗽。減少喀痰。且能惹起高度之食慾亢進作用。使血色紅潤。體量增加。殺滅肺癆菌之力至極强大。故服一日有一日之力。服一月有一月之功。服之愈久。得益愈多。不論男女老幼。四時咸宜服用。如能耐心常服。則雖爲可怕的疾病。亦必能從根底征服者也。必能達返老還少。却病延年之目的也!

全國各地大藥房均有代售

總經理 大連 日本賣藥會社

總發行所 大阪 藤澤友吉商店製藥廠

大連支店 大連市山縣通七番地

瀋陽

須先謁副座請示 代表再行晉京

張景惠代表東北軍隊 出席國議并就任院長

國民會議代表刻已定於二十七日啓行南下國民外交協會爲餞別計乃特於二十四日午假青年會設宴招待農礦廳長劉鶴齡亦於是晚六時在大陸春宴請並邀各省委作陪民政廳長陳文學定於二十五日晚六時於忠信堂宴請該代表惟聞該代表於二十七日晨搭北寧車先赴北平見張副司令請訓後再行南下晉京出席會議云 又訊遼寧省各法團及自由職業團體歷選出之國民會議代表前經中央規定爲十二名嗣另由省黨部推出三名計爲十五名但此外中央希於軍隊特別黨員倘准東北加入一名聞此席業經中央指定由哈特長長張景惠氏充任張奉命後即將來瀋轉道赴平晉謁張副司令請示後即行南下會議閉幕後並擬於京舉行參軍院長就任典禮然後再北返赴哈云(驤)

嚴防共黨鼓惑 令整飭軍紀

邊防公署軍令廳々長以共黨禍國各省皆有鼓惑軍民希圖起事然無論何黨舉行其事若不勾串軍隊則該黨難以成立由是各屬軍隊關係甚重遂通令各屬防軍嚴查軍隊之行爲往來信件派員檢查莫爲共黨引誘以肅軍紀而防地面云(立)

四月一日以前 運入之火柴 准貼印花銷售

東北火柴專賣總局昨訓令柴同業會及各稅捐局凡四月一日以前運入火柴准予貼花出售以後運入者一律查禁茲見錄原令於次 爲令遵事查火柴專賣照章對于外省運入火柴得拒絕收買惟在四月一日實行之前由外省運來貨品恐市面未必售罄若概予拒絕殊非便商之道茲經本局規定凡自四月一日以前運入之貨准其貼專賣印花銷售在四月一日以後運入者一律照章辦理以示限制除分令外合行令仰該會局即便遵照辦理此令(驤)

王樹翰抵平 下車後即謁張 報告一切事務

副司令部秘書長王樹翰廿三日正午十二時由瀋抵平住北京飯店下車後即往謁副座報告瀋陽民選及軍政情形王定明後日先赴天津候副座同車晉京(驤)

錢胡兩專委 來瀋換車赴哈

外交部參事錢泰並洲司長胡世澤奉派爲中蘇會議通商復交專門委員日前離京北上赴俄二十三日晨七時乘京平遼通車抵瀋下車後即下搭三經路淩格飯店稍事休息即日乘三時四十分之南滿車離瀋去長轉道赴哈然拋胡錢二氏對記者云此次赴哈擬句留三五日與有關係方面略有晤洽即出國赴俄助理莫全權與蘇俄交涉最近中央對中蘇交涉方策仍與前同外交理在吾等將行時曾開會議一次其開會情形因吾等急於北上故未參加內容如何更不知詳第四次中蘇會議之確期近日莫全權有無報告不得而知至何日歸國尚無完期云云(驤)

賦既經豁免則各縣十六年十二月前畝捐亦應一律免征以示體恤省府已准予所請通令各縣遵照矣(驤)

使用曾將此項證費借以墊挪殊屬非是未悉縣政之費用各項皆有定欵不得東挪西借故通令各縣府無於有何緊要公證費不得借以挪墊云(立)

東鐵華副局長 郭崇熙請假 由劉敬宜暫代

哈爾濱等電東鐵華副局長郭崇熙因病請假由工務處長劉敬宜代理養日視事(驤)

徐箴當選 哈市代表

哈爾濱專電國民會議哈市代表經市民投票選舉結果業於(廿三日)揭曉當選者爲黨務特派員徐箴(驤)

遼西水災奬劵 改十日開彩

張于鳳至交辦遼西水災協賑會發行之奬券本定五月一日開獎現因各項手續未完展期五月十日開彩(驤)

民政廳通令 調查保險業

省政府民政廳陳廳長以省內外各保險公司營業甚多究其根據資金是否合乎法定應予詳查俾免商民受其欺惘該廳長於二十二日通令全省五十八縣政府詳查具覆以憑查核云(林)

田賦既經豁免 畝捐亦免徵

遼西水災爲數十年來之浩劫故遼寧省政府除籌欵賑濟外並豁免各該縣十六年十二月份以前之田賦以蘇民困頃省濟又據財政廳呈稱以畝捐本爲田賦之附加捐令各縣之田

五月中紀念日獨多 預防共黨策動

憲兵部軍警憲聯席會議 陳司令奉電召急赴北平

東北憲兵司令陳興亞氏以五月間對內對外之紀念日獨多如五一五四五五五七五九五卅五卅一等日皆爲北伐成功後特定之紀念日惟一般反動份子以爲有機可乘每屆紀念日頗有不穩之表示就中尤以共產黨爲烈陳司令爲期安全防患於未然計乃於昨二十四日特邀警務處長黃顯聲及第一旅旅長王以哲在司令部開聯席會議協商預防方法結果當各紀念日除馬步隊出巡設卡戒嚴檢查外對於日間之隊旅兼夜間口令燈號亦均有慎密之規畫以防萬一想不肖者雖俱種種絕亦難逍遙法外云(驤)

東北憲兵司令陳興亞近奉張副司令之電召乃定於二十五日晨搭北寧路一零二次客車赴平晉謁副座云(驤)

吳克仁電告回國

東北講武堂砲兵研究班教務長吳克仁去歲十二月曾奉張副司令派委偕同張右卿及法國翻譯一名赴英法德美各國參觀兵工廠購買飛機軍械等項茲由法國購定軍器百萬元電告邊署張右卿業已在法留學備偕同法人回國於本月二十一日晚車到哈定於二十三日由哈回瀋云(立)

司令部飭報防務

邊防司令部以各縣駐防軍隊勦捕胡匪護維地面原爲補助警察之不及調動防軍月無不有每至月終如何調動並勦匪成績列表呈報原有通令乃日久深公務玩忽遵章呈報者幾無一處以致各縣軍隊無所查核故再通飭駐防各軍嗣後仍按舊章將調防勦匪情形按月造報云(立)

懷德公安局長 汲義方接充

務處長黃顯聲氏對於警政力謀整頓迭次計劃不一而足茲以懷德縣公安局長張日新人地不宜應行調省另候委用所遺之缺關係地方防務甚爲重要未便虛懸昨特委任汲義方前往接充以專責成汲氏奉委役當赴任履新云(捷)

開原八區代表 控告財局長

東北政務委員會現據遼源縣農商兩會呈稱該縣衙門台鎮附近農戶男女數千人因迫於飢饉攙挾村分食且限近各村連年災歉亦無力接濟請轉飭撥欵賑濟以救民命而維現狀等情政委會准此頃特令行遼寧省政府查核辦理云(捷)

禁止挪墊公證費

省政府主席臧奉九以各縣府之公證費寄存商號發生利息以待正用近查各縣每以他項

黃局長勗勉 警察十八項

省會公安局長黃顯聲爲整飭警政特擬訂標語十八項頒發各分局分所懸掛室內以資遵守茲錄之如下一、警察要明瞭黨義遵從法令二、警察要潔身奉公三、除暴安良是警察的責任四、警察言語要和平遇事要敏捷五、機警敏捷是警察應有的精神六、警察須有任重致遠的責任心七、警察與人民要同好同惡八、警察腳跟要立定作事要廉明九、警察要有主持公理不畏權勢的精神十、警察是親民的官吏凡病民事情就要剷除十一、排難解紛是警察應盡的天職十二、不貪贓不枉法不徇情不受賄是警察的本分十三、警察養成常識是運用法律的基礎處理事務的根本十四、警察居心要公遇事要勇敢十五、警察應當排除和預防公安的危害十六、警察具大無畏的精神大無我的心地十七、警察須有堅忍耐勞的意志(驤)

警務處規定 頒發郵金法

全省警務處長黃顯聲以各公安長警因公殞命皆有郵金以郵遺族統歸公安局長發領每有積壓數月不予發領者今將是項郵金另行規定凡長警郵金概由縣府發給以杜流弊云(林)

松花江航運 收入之銳減

松花江航運發達前比頗爲長足進展乃自近年以來遂呈一蹶不振之勢歷年開江運費收入每日至少不下五六萬元現在每日至多者不足八千元甚至五六千之時云(林)

省政府籌開 行政大會議

省政府臧主席爲愼重地方改革吏治計訂於本月中旬召集行政大會議預定各項事項如下一、改革各縣行政辦法一、整頓地方收入進行事宜一、各縣防務之分配一、關於各縣清鄉之擴充一、各縣整理財政之辦法等項(林)

組織審查委員會 籌辦檢定考試

遼特兩教廳奉令實行

遼寧省政府接奉中央政府命令經國府大會議決於七月十五日舉行高等專門人才之考試中央設考選委員會首要省區設審查委員會以所在地教育廳々長爲委員長審察報考之人員是否合格是以教育廳現已遵令組設審查委員會由各高等學院校長學監等任委員並佈告飭投考各項專門人士於五月三十一日以前赴本會呈驗文憑證據以備審查是否合格彙送投考不合格者一個月後將憑證發還云(捷) 東省特別區教育廳々長周守一氏現奉考試院簡派爲哈爾濱高等及普通檢定考試委員長當即命秘書董秀明遴章組織考試委員會籌備一切考試事宜聞高等檢定考試定於五月十五日前後舉行普通檢定考試定於六月十五日前後舉行現已擬定東省特別區高等普通檢定考試委員會通則分呈考試院及行政長官公署核准施行云(驤)

遼源農商兩會 請賑濟飢民

東北政務委員會昨據開原縣八區代表白玉堂等呈控該縣財政局長高步雲坐討苛稅勒索鄉民清繳查辦並懇轉飭取消原案以恤民艱等情該會以究係如何詳情應否撤消現特令行省府查核辦理云

令送監獄工廠表

遼寧高等法院長史延程前奉司法部訓令造送監獄工廠調查表當飭所屬各監遵照呈報惟迄今尚未行送到者因急待彙轉是以該院長於廿二日通令未報各監速即呈報以便彙部存查云

之執照赴官署對照相符始准製造云(立)

各科診療 愛克斯光線科 戒除阿片嗎啡痲瘋保無流弊 病室完備 入院隨意 陳英普愛醫院 大連市奥町愛宕町角 電話六七九〇番 八五四〇

定做軍服之限制

全省警務處處長黃景鐘以各縣大股馬匪軍服槍馬炮極爲整齊路過村屯莫不歡迎皆以屬防軍四處查防以致眞僞莫辨若不清除根源則軍匪無以分別通飭各縣府傳令軍衣莊無論何處軍警定作軍衣必須有該管官長之執照外再有妥實商保兩家該軍衣莊特官長

飭各縣嚴查車牌

省政府主席近接各縣控呈多有爲車牌式樣真僞不明發生糾葛皆以各縣鄉民私行僞造希圖節省經費以致魚目混珠無所查核以各縣府疏於查防遂通飭各縣飭令各屬警察將各村車牌依次追查若有僞造嚴重罰辦以杜奸細(立)

王處長訪晤德領

外交部駐遼辦事處長王明宇頃因關於某項商標問題須向德國總領事協商一切是以該處長於廿二日偕同翻譯官等搭汽車赴小西門外訪晤德國總領事就商一切云(林)

扶餘

舉行植樹禮

邇來提倡林墾不遺餘力特以清明節爲植樹期限各縣遵照履行業已有年扶城地處塞北氣候嚴寒雖至清明佳節仍是滿地堅冰此際種植樹株未免時期尚早不合事宜縣政府有鑒及此殊不欲虛應故事是以清明節間並未提倡特展至穀雨之日方始舉行植樹典禮會經本城實業局事前通知各機關屆期齊集局所乘坐汽車同赴城東三母廟前預擇之植樹地點實地舉行植樹盛典以作農民表率當由縣政府孫主席暨各機關人員全體入場軍樂悠揚先向黨國旗及總理遺像行三鞠躬禮次由縣長恭讀總理遺囑及靜默三分鐘後再由縣長懇切訓詞各界繼續演說嗣即朗讀植樹標語經縣長首先實地植樹各界依次手植農民繼之以終植樹禮成全體攝影留作紀念洵可謂爲盛舉也

四平街

劉局員帶隊 押解數兇犯 幷有被掠少女

殺四命傷二人强掠少女潛逃之凶手郝氏弟兄及其舅氏高某等三人在西豐被擒一節曾誌前報茲經梨樹西豐兩縣往復公事着令二分局派員前往解取今日派遣劉局員斌臣帶領三總隊馬兵十餘名於午時間乘馬起身大約總得後天始能返回市人皆欲一覩凶手及少女爲快想回來時當必有一番熱烈之歡迎云

伊通

各界歡迎聲中 白縣長抵伊 翌日接篆視事

本邑新任縣長白鴻逵氏於昨十九日午後五時許由安額公局長保衛封總隊長率警團騎兵護衛之下乘轎車抵伊事先各法團首領暨紳商人等齊集商會門首歡迎各商號懸掛黨國旗表示歡迎以商會作臨時行轅下榻廿日晨赴縣署接任視事矣

民得以安靖省憲以富民有勞足錄特頒賜一等警察英章以彰功績而勵勤勞云

長春

唐總隊長帶隊下鄉 捉獲大批票匪

供認積案如山解送清鄉

長春縣保衛總隊長唐星齊氏前據秘探報稱巨匪竇漢臣久擾吉江每於青沙帳起率同股匪强搶殺人綁票勒贖數年來積案如山儼成吉江大患現時潛來本埠希圖購買子彈耆查富戶以期今夏綁票等情唐總隊長據報後立即躬親指揮所屬官兵幹探分頭緝捕唐氏首先在頭道溝某客棧將匪首竇漢臣擒獲並將匪衆李某張某王祿譜王氏竇譚氏一併獲案該竇匪又供出夥匪大部現均集合於德惠縣轄下九台等處唐總隊長特不避風霜連夜赴台將一干匪犯約十四五名一併生擒來城現正審訊不日即可解送縣清鄉局嚴訊若唐氏者堪稱長春民衆之福星吉林干城之選也將來審訊如何詳情訪明再誌

赴樺甸縣履新中間倘無事故即可啓行本埠一般與王氏有舊者均赴車站迎送云

李鎭使注意地方

吉長鎭守使李桂林中將近爲注意地方公安起見特於日前召集市內各棧商旅館伙房執事到署聽訓詳情早誌本報茲查李鎭使爲注意捜査起見特派部下幹練副官每夜抽查各大小棧店以多不法份子潛伏該稽查官兵等尤能和平詳密盤結態度言語尤爲和藹可親足見李鎭使關心地方之一斑矣更查前載之店簿售洋六角一則確係訪紀失實乃爲每店簿二本確售吉大洋共三角之誤合亟更正

幸而發覺尚早 商家未被搶 双方發槍亂射

廿日晚八時許忽聞一陣槍聲接運十餘響知必有故因天晚風大亦未出外探視廿一日始知其詳乃是福臨德棧房在車戶宿舍發見不識之男子一名經櫃夥盤查確非車上之人其人已知事已洩覺掏以手槍轉身外出櫃夥始知爲匪急跑進櫃房報告並取槍亂打匪人在院內會集一處共有五名亦放槍外出因天黑致令匪安然逃遁及匪人去後各處尚有槍聲商團聞聲赴到匪人早已逃去幸而發覺尚早得商家得安然無事云

選舉代表已回街

梨樹縣政府日前召集各行代表到縣爲選舉國民大會代表事宜業已選舉竣事各行代表紛紛回街聞所選之國民大會代表爲省城之某氏云

王局長赴樺履新

吉林省阿城縣公安局長王玉文前奉警務處明令調充樺甸縣公安局長王氏奉令後立即交代清楚帶同隨員七名於本月二十三日由阿抵長在長小作句留擬於本月二十四日轉

原來是口角 日商報被搶 業經驅逐出境

長春城內西頭道街興發當前於本月九日下午六時由執事日人田中寛運赴本市第四區公安分局報告被搶詳情早誌本報現據消息謂自此事件發生後當由修局長責成偵緝隊四分局負責五日破案日下經偵緝隊員之一再偵查田中寛放槍完全不實且有刺扎嗎啡之現住朱大屯產婆楊徐氏證明斯日原係口角屬實並此被搶之事等情本月二十四日特由公安局梁督查長將楊徐氏傳案供仍同前當即由梁氏通知日領館派遣掘內警部補華刑事未泰等到局共同偵訊修局長據情後以該日人竟敢在華界以開設由商爲名私售違禁毒品殊屬有違國際例法當即通知日領館將該田中寛逐出華界以免再作違法之事日領館據情後當即傳知田中寛遷出城內並將處治應得之罪云

民衆教育館 提倡造林運動

長春市民衆教育館近查本月二十二日爲省府規訂造林植樹時間今爲擴大宣傳喚醒民衆起見特於二十二日由多數人在大街小巷黏貼標語內容不外造林利益並能防旱防潦

鳳城

張局長履新

公安局長傅恩博因事撤差遺缺經警務處委張義三接充已於月之十八日到差視事聞張君歷充旅長鎭守使等職此次就局長之職可謂綽有餘地云

安東

包工人爭修堤壩 群毆竟致殞命

兇手引渡我官憲法辦

安東六道溝日商大倉組日前爲包修江堤召集苦力工頭高王名業已包妥旣而又被劉惠霖由暗中頂去因茲高王二工頭懷恨於心因於日前十六日率苦力多名前往老六道溝李姓家將劉找獲帶至大廟後處將劉群毆重傷適爲日警所遇見遂將兇手拿獲一面將劉送由威田醫院診治詎傷勢較重越三日因傷殞命其四手已引渡我官憲法辦矣早

一名業已押解返鳳部記辦中

姜團長公返

駐鳳城縣省防陸軍第一團團長姜孝風日前因某項公務來安下榻亞東旅館一般與姜公有舊者紛々設宴歡迎現已公務竣事該團長遂於昨二十二日晚車返鳳部視事訖

久擾東邊之 巨匪已落網

東邊寬桓等縣近年以來匪氛甚熾擾商民不得就枕已見諸各報昨聞駐寬甸縣境之剿匪軍某連部經眼線在遼寧車站查拿寬擾該縣之著名巨匪

錦縣

宮局長榮膺 一等奬章

本邑公安局長宮文超去歲辦理防務組織聯村自衛抽丁編練警隊當青紗障起霪雨連綿之際親日帶隊出剿歷時七十餘日與匪接仗十餘次擊斃胡匪四十餘名救下人票得獲畜牲械彈無數地方賴以肅清人

遼中

同屋警察應聲倒斃 是否擦槍走火

有謂係攜仇故意殺害

本邑東門分駐所警士趙福民於日昨二十日下晚擺弄大槍觸動機括轟然聲響當將同屋警士宋某擊中要害立時斃命當經該分所長呈報縣政府轉飭司法公署派吏檢驗宋某委係槍擊斃命令暫押槍成殮而兇犯趙福民帶所看押以待偵查實在按律擬辦刻聞街談巷議有謂趙福民擦槍走火致將宋某擊斃者亦有謂趙福民因與宋挾仇故將宋某擊斃者議論紛歧莫衷一是俟觀法署之偵查如何始能明斷一切云

胡匪五六人 擊傷兩櫃夥

邑東南小北河爲縣境八鎭之一濱臨渾太兩河之間商工林立熱鬧非常公安分局警察中隊早經設立匪人當然無隙可乘詎於日前白晝間突有胡匪五六人身穿便衣進街赴崇盛東藥店假裝買物出其不意將暗帶之手槍掏出迫令將錢揭開任意搜翻祇找出現洋票百餘元嗣因櫃夥趙某李某二人向外逃跑竟被匪人開槍將趙李二人擊傷倒地趙某所執八音手槍亦被匪人拿去旋經警察隊趕到而匪人業已出街逃走究竟能否緝獲現尚未可預料惟聞受傷櫃夥趙某該號據送遼陽醫院救治未及施術竟爾斃命李某傷勢較輕諒無性命之虞云

蓋平

舉行衛生大宣傳

本邑辛群民縣長對於市政建設事宜無不勵求刷新茲定於月之念六日舉行衛生大宣傳現已通知各商號屆時參加並籌備一切定能有一番盛況云

吉林

張主席返吉

吉林邊防副司令官省政府主席張作相氏茲因吉省軍政要務諸待解決張主張遂於日昨搭吉海專車繞返吉垣省城各界首領均到站歡迎商民懸旗一時吉海車站車水馬龍頗極一時之盛云

哈爾濱

哈市國議代表 已開始投票

哈爾濱籌辦國民會議代表選舉事務所選舉國議代表定於日昨(廿二日)假道裏區立第十六十七小學後二處爲投票所當即開始投票直至午後三時許選舉即將所投之票嚴行封閉并送至東特長官公署內哈國議事務所保存以備今日(廿三日)當衆開票揭曉并分函各法團屆時蒞場參觀究竟何人當選今日即可明瞭云

匪徒乘車行搶 未遂即遠颺

本埠道裏日昨上午九時許有一"號小汽車一輛行至某酒館門前停駛由車內跳下一身着青呢大氅一人進屋辦買食物此時正適該號亦有一俄婦買物該匪即由腰中掏出手槍一枝逼令該婦要錢正在緊急之中詎料該號執事者乘隙由門溜出據情報告該管警察遂即收回手槍乘車而逃及警趕到則匪早已遠颺無踪目下當局正在偵查一三四二號小汽車云

李縣長母靈回籍

濱江縣長李科元氏於日昨廿二日爲其已逝太夫人出殯之日並遷靈柩運回黑山縣原籍當遂十二點五十分鐘貨車起運一時各界人士執紼者不下數百人並由車站恭行祭禮云

營口

商會所組織 交易保證所 不日即開業

本埠商會前曾組織之商業交易保證所刻已將資本集妥內部已照章規定妥協不日即行開幕營業云

定期發行新任花

本埠稅捐局頃因現所發行印花係由本省所印發財政部茲爲劃一藉資整頓起見已由部規定式樣印製完竣已定於五月一日起發行至於舊印花閱擬收回云

本社啓事

分社若以現大洋以外鈔匯交本社時按照左開行市
▲今日之行市
大洋兌金票 四五、四〇
大洋兌鈔票 一〇〇、九〇
大洋兌小洋 一一八、四〇
經理部啓

聲明遺失徽章

逕啓者敝人充蓋平財政局僱員下鄉調查車牌身佩十號徽章一枚於本月十七日在五區界內脫環遺失無論落中外人手概作無效特此聲明 李宗先啓

發財之機會又到了奬期又不遠了請諸君速購莫失致富之希望
上海萬國野總會之賽馬香檳票發售多年信用卓著口碑載道不待贅叙惟現在第八期之奬期快要開奬了共奬四五十兩萬元之希望而頭奬能有現洋壹百元小奬現洋壹百元
陽歷五月六日在上海開奬現在存票不多奬期將近務望各界諸君勿錯過注意機會幸諸君一世之富不多每張票價現洋壹元五角能致外埠購者全以掛號信爲各埠皆有代售列下
遼寧總代理德順隆洋行 日本站浪速通四一番地
遼寧大西邊門裡天興福雜貨商 遼寧大南門裡古玩局 營口永世街永興號 遼寧北市場共益舞台 店遼寧大西門裏華眞照像館
駐哈上海萬國野總賽馬會啓

本藥房在省城開設二十餘年久蒙紳商軍學各界光顧今爲杜絕淋毒傳染起見現由西洋運到新淋病藥
殺菌止淋丸
靈妙無比善能急治久淋新淋 殺菌解毒清淋去濁 性淋慢性淋無論新久 淋白濁諸症一經服用
開住址 遼寧大西城門外電車站 英美大藥房謹啓

上海大戲院 電話二二五四七
陽歷四月廿二起續映五天
上海天一公司最近名貴傑作
第五集 乾隆游江南
導演 邵醉翁 主演 陳玉梅 胡珊
段故事奇怪新思議窺全豹良機 愈秘愈演愈有之大不可欲概勿失
下期 乾隆游江南第六集續映

特別減價出售 意種 蜜蜂貳拾群
遼寧省城商埠地五緯路內大倉洋行 趙春元啓

南滿洲衛生研究所化驗證明無毒有效 補腎壯陽 美興賓 買一盒送一盒
◎◎補腎壯陽 ◎◎腎虧陽痿 ◎◎功效非常 ◎◎服之最良 ◎◎遺精滑精 ◎◎腰酸腿痛 ◎◎色慾所傷 ◎◎第一靈丹
美興賓定價現大洋 大盒五十片二元 小盒二十片一元
經理處 大連西崗街一〇六番地 康德記源棧
大連華泰藥房 普蘭店志義成 公主嶺三合公 旅順經理處 同和堂 仙芝堂 老德記 志義成 康德記 德泰祥 金州 瓦房店永泰鴻 四平街天德豐 各大藥房均有出售

瑣聞

△雨後農歌遍野
(遼陽)春雨乍晴融和天氣農人正忙工作頗現昇平景象遂不覺自動之歌喉迷漫遍野云

△祝融光顧炮舖
(遼陽)昨晚夜半東街某炮舖不愼於火遂致燎原幸經公安局急施撲救始息云

△調情未成被罰
(遼陽)日昨東二道街有一時髦青年尾追一位漂亮女士繼以穢語調情致惹女士之怒反唇相譏非帶該青年至局所不可俟有魯仲連從中調停罰該青年大洋九元歸於了事女士悻悻而去青年亦自認莫趣垂頭而行一塲風波姑告終結云

△女優潛逃未果
(遼陽)評戲優伶金珠花因結有情人苦不自由遂暗萌逃私之念不謨事機不秘被該伶之娘查覺不容商議亦於昨早車迫伊離遼矣

△堪稱衣冠禽獸
(遼陽)本邑某園評戲老生某係坪坪出身非常狹隘且有奇癖專騎女弟子聞伊手段非常之辣被欺之女伶莫不流涕東手倘有家人請領則橫逼巨資似此慘無人道之優伶負維持人道責者或詳查之

△逆子毆打其母
(遼陽)邑內東街住有王姓孀婦年逾花甲其子素以小販爲業性嗜冶遊賭要其母屢勸不悛於昨其子賭要輸錢經其母復以婉言勸解伊不惟不聽反將其母用拳毆打後經鄰佑解說令伊向其母叩首陪罪了事云

△委印花勸導員
(遼陽)縣長楊顯青以印花稅一項關係收入極爲重要若不極力勸導殊不足以裕稅收茲特委任各區區長兼任印花勸導員云

△請委四分局長
(遼陽)公安局長庚仁以所屬第四分局長王宗憲前經奉令停職關係重要未便虛懸擬以韓恩憲許招田委充當呈報警處擇一派委接充以專責成云

△誘拐主婦被捕
(城子疃)市街實陸祥衣局傭人住所不定徐祥雲三八去年春期僱入以來感情甚佳代爲督理衣局之事去歲十二月二十六日前記商號主人高世林行爲不明家中抛下妻滕氏二五男女各自高去後徐秋通高滕氏明陳偕渡兩造情熱潛逃別處以做白首之夫妻無路費難行妙想天開開有成衣服者數家送當質錢小洋七十餘元旣作路路之用不料事機不密被刑事三宅巡查部長苗巡捕等查覺捕獲至所訊明供認不諱將一雙野鴛鴦至貔警署治罪云

△大仙能現人形
(蓋平)本邑中醫傳習所後院有空房數十餘間並無人居本月之廿一日晚十二點鐘有學員吳某夜出小便忽見一婦人由院入其空房該吳某疑是盜人隨其後觀之該人蹤影不見矣次日晨起問其房東何故該房東言院內有大仙堂一座想此必是大仙顯聖云

△騎分隊長易人
(蓋平)本邑公安第十四大隊騎獨立分隊長張福廷氏另有任用所遺之缺改委吳國權接充聞吳氏歷充軍警各差今任斯職定能有一番整頓云

△拿獲竊犯一名
(瓦房店)本埠新市街各商自行車被人竊去數架終未被獲於四月十四日高島巢玉堂羅香圃在玉蘭香捉獲竊犯曲新成年二十六歲新市街所丟自行車全被該犯所竊如刑事高島巢玉堂羅香圃破案之迅速咸不負上憲之依託云

△捉獲大批賭犯
(瓦房店)本埠日警署刑事高島巢玉堂羅香圃等於本月二十日晚在宋姓家拿獲賭犯十名聞內有在某機關充差者一人在某機關充差被革在警署報告云及此盤賭內有某機關充官長之職在此聚錢該報告人定與某機關素有宿怨藉此洩忿以圖報復耳

△田賦繳納緩期
(復縣)縣政府對於民戶應免田賦每年限至五月一日爲期過限加罰三成爲度現奉廳令間罰從寬再緩兩個月至七月一日爲限若不趕速免納期滿再不能緩期容免云

△火險業已賠欵
(四平街)道東下襍貨商裕泰祥因遭回祿負有縱火圖賠之嫌疑主人李萃軒竟被隣居張子陽槍擊身死張子陽投案自首火險觀望不賠等情形已屢經本報揭載適聞裕泰祥之火災保險昨日業已領下計大洋三千元係老晉隆擔保之貨險其房險一千五百元係在另一公司投保故尙觀望未賠當未賠火險以前各債權人頗爲出力皆希望賠下欵來以抵各債不意李萃軒之妻得欵到手如數送在復盛鴻存放並無還債之心各債權人見其安心不良無意還債又是一個寡婦到亦無法可使只好求商務會辦理昨日衆債權人齊集商會計議方策由商會通知復盛鴻暫行扣住其欵債務不解決其欵不得照付據復盛鴻答稱已開出見條付欵之憑單若執條來取亦難應對否則與商家信用攸關僅限一日速爲解決云云日今商務會與各債權人正在進行辦理云噫爲財已斃一命今復爲財糾紛其錢財確爲造禍之源矣

△戲園開台被毀
(四平街)道東大觀茶園新換戲班改演評戲班主董魁武已向各機關接洽於昨日出報開演早戲演完到邑太平無事及開晚戲即惹起風波矣此爲頭一天開演觀客很多因賣票發生口角致與電務界之工人大起衝突有人將電燈掐滅黑咕隆混打一陣小兒之哭聲婦女之叫聲一時並起秩序大亂警察亦不能彈壓此一塲惡戰將受傷者送往醫院調治警將班主帶往區看押惟戲園之物件茶壺茶碗等砸毀不少今日經人調處始得和平了結班主亦已放出仍令照舊開戲惜該班初次開演即遭此一塲風波實爲不幸之甚也

△罕見之大黃風
(四平街)昨日廿日從早八時起忽起大風愈[illegible]愈大拔樹揚塵飛砂迷目行人不能駐足風吼之聲驚心動魄一時路斷行人夜帳嗲倒不少屋瓦揭落很多家々不敢舉火人々不敢出屋眞稀有之大風也直至傍晚風勢稍殺然仍是呼々不止至天黑小雨一陣風威始減一夜間風聲尤未息窗門尙陣々響動今日方得風平氣靜而又洋々小雨云

△電線忽被割斷
(四平街)本埠街北南滿路線忽被人割斷距本街只有四五里之遙刻正派人調查及接續究不知係被何人割斷云

△銀鎖失而復得
(四平街)道東分所後住戶趙氏小兒帶銀脖鎖一件在外玩耍偶爾丟失被對門張姓婦拾得當時招呼是誰家物請來領取云云趙家見小孩脖鎖不見知是丟失隨急出外尋覓有人告知被張家拾去趙婦急找張家詢問張婦直言無隱並將銀鎖之式樣所答相同始將銀鎖取出交趙婦拿去事雖微亦算拾金不昧云

△戲班移箱道東
(四平街)站裏富士茶園班主董魁武因坐客稀少日見賠累乃於日前停演道東大觀茶園園東因八百紅等近日輟演不日將出外台不但戲樓空閒即地面上亦殊不熱鬧乃與董財主訂妥將該班移至道東演唱前天已將箱籠搬過於十九日開演只八百紅等先前負債八十餘元經大家調停歸新班主任償還云

△指控髮妻私奔
(長春)市公安分局新市場分所長劉丕紀氏於本月廿三日據管內新發胡同二號齊得海報稱髮妻常氏年三十二歲山東曲阜人與民同鄉自移長度日以來平素即不安分屢經斥誡不知悔改不意竟於本月二十四日上午天未黎明竟自私奔逃匿無踪懇請査找等情劉所長據情後當即分遣幹探代爲搜査並一面電告上峰馬又波分局長據情後立即電報本市公安局請求通飭所屬一體嚴緝云云

△馬驚軋傷車夫
(長春)城內永衡官銀號之水車於本月二十四日上午八時四十分許由車夫李雲章趕策行經大馬路物華金店門前地方該駕車之馬突然驚逸立即狂奔不意竟將車夫李某之足趾軋去三枚立即昏倒幸由本市一區七馬路分所王守業分所長趕到首將驚馬擱阻又將車夫送至永衡官銀號路人莫不稱贊王所長克盡厥職善於救護也

△旅吉日人戶口
(吉林)省城商埠旅吉日籍人民會三月份戶口調査共六百七十戶共計九百五十二名口男四百九十五人女四五七人較二月戶口減二戶四名口云

△青年會演電影
(吉林)青年會基督教青年會現由上海租到俠鳳奇緣影片已擬定自今日開映連映三日

△印花處査印花
(吉林)全省印花稅處現査茲屆春季檢査印花之期亟應舉行檢査以重稅收遂於日昨佈告商戶定於五月一日開始檢査云

△軍需來伊放餉
(伊通)吉林副司令官公署軍需處於昨派員來伊點名發放本邑防軍三十三團軍餉昨(十八日)抵伊下榻於福興當一俟完竣將赴磐石該團之一營放餉云

△竊犯送縣懲辦
(伊通)縣境四區轄境黑魚溝村於前査獲陳某偸張姓豬十口被村兵盤出支離帶村訊問偸竊不諱而偸之豬竟與該所住坊保人王記山一口抵債當由王記山家將豬起出人贓一併送區由區送縣法辦但該王某旣與陳偸豬犯作保當知陳之底蘊竟敢窩贓抵債不悉該村如何通融將王並不送案事關地方安寧宜懲一儆百以爲窩贓者戒不悉法署有所聞否將來該王某定難逃法網耳

△取締馬車停留
(安東)附屬地二道街東側向係華人馬車停車塲日前聞因該馬車等不守秩序曾經日警派出所一再取締無效現已由日警署實行公佈將該停車塲取銷違則處罰云

△請求査拿竊賊
(安東)附屬地上川端町興順園日前二十日夜間因櫃夥睡熟中被賊撬窗入室竊去錢匣一具內現小洋四十八元餘携賊逃逸天明始知賊已遠颺報由該管日警所請求偵緝在案龍否戈獲容再誌

△祝融施虐不已
(下九臺)月之二十日晚十二時許是時狂風怒吼力可拔樹勢能翻江又兼大雨如注是以本站車站張站長所住之公寓瓦房五間因由煤炭失愼肇患及全部張宅家人由夢驚覺幸皆逃去斯時風狂火盛撲息維艱計該房並什物共付一炬云站南八里許頭道溝張姓房垣宏壯於月之二十一日晨狂風微息因早炊不愼忽燃火起幸經合家男女戮力撲息未釀大禍雖損失不多然亦飽又受驚云

△俱樂部之歸併
(營口)本埠有洋商總會一處在本埠商務鼎盛時代因各國人之多而該會俱樂部開亦頗爲興盛近年來商務不振人多星散而俱樂部已無存之必要故該部一切娛樂品歸併於海關俱樂部云

△商民紛紛種痘
(營口)引種牛痘以免天花之流行公安局自局長首重斯端已飭各分局長傳知所轄界內之商民赴分局引種牛痘以免遺胎毒故日昨各該警界內之商民皆紛紛到局引種云

△貧民沿街乞討
(營口)直魯等省之貧民羈留市內者頗多因謀生不易多於各重要街巷逢人乞討其一種堪憐飢色頗爲行路者所難忍慷慨解囊者有之相斥而去者亦有之惟此種貧民雖屬可憫但攔路乞憐殊與觀瞻不雅云

△儲存臭水宜放
(營口)本埠平康里舊有二官水塘一處於廿年前儲水爲市人之飲料自自來水興起以來該塘即作爲廢物遺棄無用任諸左右住戶傾倒穢物臭水無法洩出每逢春令臭氣難聞行人掩鼻有礙衛生莫此爲甚況該處爲遊人薈萃之地中外觀瞻所繫似此臭水久停未知負衛生責者亦曾顧及此否姑誌

△醫院開幕有期
(營口)有醫士黃靜菴氏前曾幫助金濟華氏在營創辦金鐸醫院該院規模已臻於完善活人頗多譽已滿遼東故黃氏乘此時機辭出該院仍抱濟世活人之心已在平康里西德源棧街組設爲遼濱醫院擇吉開幕

△兩家銀號信用
(營口)本埠各銀號大屋子現在此金融緊迫之際各家多有賠累之苦況是以對於信用上似有不可靠之勢頃聞永茂號公益銀號兩家日來頗爲衆商所信仰是以各商刻多紛紛向該號存欵以免他故云

△旅棧集收押金
(營口)本埠旅棧同業公會會長聶某現因旅館客棧共約廿餘家多無根基設如發生變故無法追尋是以擬定每家徵收保押金三百元存會以備不虞之用云

△水利定期加罰
(鳳城)稻田徵收水利原定五月一日起即實行加罰本邑水利局近奉農礦廳令鳳城水利自十二月起征至五月十五日止逾期即實行加罰郭局長奉令後即佈告週知云

△主任虧欵被押
(鳳城)雞冠山稅捐分卡主任溫介福因虧公欵五千餘元被稅捐當局撤差送至公安局寄押究竟如何容訪再誌

△追悼英文教師
(鳳城)省立第二師範學校英文教員楊辛和對於英文夙有根基教授亦甚合法任職數載頗獲學子之歡心詎知造物妬才亦極短折猝於十九日與世長逝該校學生因有追悼會之組織以誌哀悼云

△小達子之打炮
(哈爾濱)本埠道外三道街新舞台日前由北平邀請評戲大家小達子於前帶同該寺配角共五六十人蒞哈昨日開始登台打砲施展平生之術唱作俱佳大有可觀一般素有周郞之僻者均紛紛趨之若鶩座位異常擁擠幾無立足之地結果該舞台每天共賣票大洋二千餘元雖云本埠市面蕭條然觀劇頗不乏人云

△宣傳造林利益
(依蘭縣)本邑近由省城實業廳頒到造林宣傳品多張均已張貼各處內言造林之利益及植樹之方法娓々動聽以致一般人民均有造林之意志宣傳品之作用誠大矣哉

△又捉煙犯兩起
(復縣)公安局對於煙犯必期於靈嚴厲搜捕昨又用密探偵得有凌韓兩姓藐視法紀膽敢開煙供客當即捕獲聞已送交法庭以便按法征治云

△和尚也能假充
(依蘭縣)本邑直東會廟住持僧洪心人品最爲端正近有無恥之徒僞充直東會廟內和尙在四鄉乞糧募錢多乃招搖現在已被洪心查悉急向街頭貼出告白表白一切云

最高法院東北分院民一庭本月十七日判決及裁決案件開列於左

民一庭裁決案件

一劉德一與周夢九因債務涉訟上訴聲請伸長補正期限一案

一呂文波與呂廣齊因償還欠欵涉訟上訴聲請伸長補正期限一案

一蕭韓氏與蕭集卿因請求分析家產涉訟上訴聲請訴訟救助一案

一廣升慶與張紹武因木價涉訟上訴聲請緩期補正一案

最高法院東北分院民二庭本月十五日判決及裁決案件開列於左

民二庭判決案件

一張依氏與張慶有因請求離婚涉訟不服吉林高等法院判決上訴一案

一宋靑雲與宋文秀因請求分析家產涉訟不服吉林高等法院判決上訴一案

一宋靑雲與宋文秀因請求分析家產再審原告不服本院第三審判決提起再審上訴一案

一崔奎山與崔樹忱等因確認房產所有權涉訟不服黑龍江高等法院更審判決上訴一案

一張譚氏與張德因請求離婚涉訟不服吉林高等法院第一分院判決上訴一案

一許金泰與合昌泰因請求償還煤欵涉訟不服吉林高等法院判決上訴一案

一馬榮廷與滿洲銀行等因假扣押異議涉訟不服遼寧高等法院判決上訴一案

一趙盛氏與張秀文因請求脫離親屬關係及交回親子涉訟不服吉林高等法院更審判決提起一部上訴一案

民二庭裁決案件

一天增恒與川田信義因請求償還債欵涉訟上訴聲請訴訟救助一案

一馬强與唐國民因請求返還房地涉訟上訴聲請伸長補正期限一案

一東省鐵路管理局與維賢斯基因請求津貼涉訟上訴聲請伸長補正期限一案

一許金泰與合昌泰因請求償還煤欵涉訟上訴聲請訴訟救助一案

一張作舟與鄧子雲因請求償還債欵涉訟上訴聲請伸長補正期限一案

格言 養生者莫若知本 (呂氏春秋)

無量納福！

朝含仁丹兮意氣軒昂出戶
晝嚼仁丹兮精神敦發執務
夕嘗仁丹兮樂也融融歸家

都市田園諸公咸見愛用仁丹者…

主効：中暑傷寒 頭痛目眩 食積不消 水土不服 酒醉船暈 時行疫疾 腹痛吐瀉 癩痞吞酸 猝倒昏迷 精神鬱結

種別		
小包	二十粒裝	特別包 三百二十粒
中包	六十粒裝	贈附藥盒 大包 四百二十粒

總經理 大連 日本賣藥株式會社

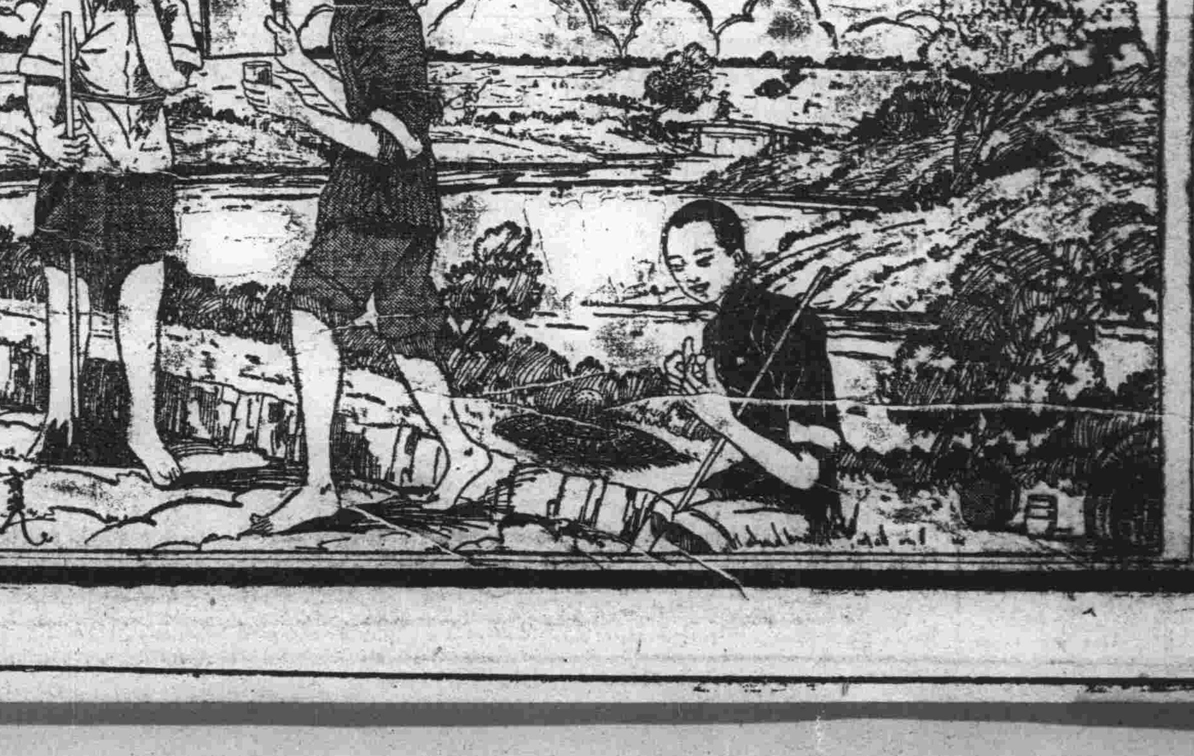

腦病 骨痛 暈眩 瘰癧

韋廉士紅色補丸治愈之

血虧之人總是受苦或則神經衰弱失眠暈眩或則血含酸毒骨痛肌疼或則咳嗽胃呆叢生瘰癧凡斯種種之之法要不外由補血清血使體强而病自去韋廉士紅色補丸即以補血清血馳譽寰球證之者殆難勝數姑舉一斑之例請閱下列之書

廣西富川縣立第五高小校教員林君樹蓁云「鄙因先天不足後天失調嘗患血虧險症面黃心悸腦弱頭暈咳嗽多痰筋骨疼痛年來復生瘰癧更覺奄奄幸命不該絕近閱報章知韋廉士紅色補丸之功乃試服之飲食日增病魔漸退吞服未久竟得精神百倍步履如飛因此再造之恩爲特奉箋申謝」

韋廉士紅色補丸乃是天下馳名補血健腦聖藥其去病强身之功無分男女一樣神効

遠東總發行上海江西路四五一號韋廉士醫生藥局各藥房均有出售

特別警告

製造賤値丸藥而加以紅色自非難事但此絕對不能保險其中所含之原料與韋廉士紅色補丸稀貴神効之原料相同也故凡遇經售家以無用之劣丸兜售稱其功効相同切勿置信必須堅持眞正穩妥已曾治愈無數貧血症以及其他血衰病之韋廉士紅色補丸

韋廉士大醫生 紅色補丸

教導小孩衛生

搽用如意膏其一也

小孩子偶然灼損燙傷割破蟲咬切勿聽其效顰俗法以香灰塵土或其他汚物胡亂敷塗反使皮膚潰爛最好教導小孩免避此種意外如萬不得已則教他搽用如意膏爲最善矣如意膏淸涼滋潤解毒生肌不特可治燙傷割破跌損蟲螫舉凡疹瘰疥癬疔瘤癰疽均奏奇効

浙江蘭谿塘灣巷王君松卿云『鄙人近用如意膏療治各種皮病確有神効而對于燙傷割破尤具不可思議之奇功』每盒七角六盒三元五角郵費免收 遠東總發行上海江西路四五一號韋廉士醫生藥局各藥房均有代售

消閑世界

四人函謝醫師之聯想（曾）

社會上自殺及殺人之行爲、雖在今日文明世界、有完善之教育及法律、亦不能防止、誠可謂人類最不幸之一大問題、然此等行爲、若加考研、確係一時失望過甚、或忿氣蓬勃、不能自制所致、即蓄意已久、亦係一時興起、始行實現、迨至事過氣消、若復尚有知覺、則好生惡死、人有同心、事後回思、仍覺人世可樂、刑罰莫逃而生悔念者、蓋比比也、玆舉一事用證此說、

本埠三月間、有日人浦川者、犯殺人罪、服法服毒甚多、已垂斃矣、經敏捷精細之市內普愛醫院院長陳英醫士救活、治愈後入獄多時矣、日前陳醫士忽接一署名藤原者、自獄中來書、拆視知爲浦川、書意略云、

「敬啓者、某即三月七日作出伊勢町昭和亭事件承貴院照應之人、辱荷多費清神、感勝感謝、某現已恢復健康、身體無恙、回念得有今日、實皆托先生之庇蔭、著手成春、妙術罕見、何日出獄、定當酬報先生之大恩、用特先致敬禮、以表謝意、某不學無文、失禮之處、敬希勿怪是幸、三月卅一日向陽台十一番地藤原定吉」

此人犯罪、關於法律問題、吾無論列之必要、然犯罪前後之心理、頗有足供學說之參考者、吾讀此函、即覺陳氏救之復活、實爲彼所心願、緣惡未露以使彼再生爲多事之意、殊可爲「人生求死係一時的心理」之一證、而且何日出獄必報大恩云云、對於將來仍有希望心、則殺人自殺、完全不知有將來、乃突發的戾氣所使、事過境遷、即生悔意、尤可想見、然此人身罹嚴法、羈絷囹圄、尚萌感謝良醫之念、果可謂爲周到歟、抑鑿眼性成歟、當係陳氏醫治認眞、故感而出此也、此人入院時、陳君即會談及、彼罪當死與否、爲另一問題、非吾所知、然彼既入獄院、自應與其他患者、同等爲之治愈也、吾國各界有辦事每不分清界限者、故吾又並記陳氏之言焉、

吾又聞自殺之人、縊死者輒以手擊大腿部、血印顯然、服毒者、飲後甚至尸體反覆、行凶之人、事後常現恐懼之色、或聞殺人事、垂首不語、凡此種種、皆可爲悔悟之證明、吾由此悔悟二字著想、以爲天下之慘劇、苟稍有猶豫之機、必可不至發現、所謂一朝之忿、對己必須力忍、對人必須力避、事愈急迫、愈應愼重、則氣也者、雖爲人所必有、然此一鼓作氣、如發之不當、固宜延至再三、使之漸衰漸竭、庶幾禍不及身乎、

東方欲曙之中國文 明（續）

（法國通信）（西海儒生）

主講之人物、惟此課最難中選耳、巴黎漢學研究院之演講會、擬於開課後之第二期、次第舉行、滋講者皆流通中國國情之士、如法阜上校之講中國秘密會社、（即幫會）巴黎時報記者斗北之講中國與太平洋沿岸諸國關係、醫士來益、馬丁之講疾疫與衛生設施、皆與留心中國國情者所樂聞也、

新任教育部長高曜青、喜與積學之士相過從、近聞高等漢學院足以闡揚中國眞正之文明、力加贊助、漢學院院長班樂衛、聞高部長將離法回國、特開盛大之歡送會、主賓茶話、相繼發表演說、高部長之演說略云、巴黎大學、乃科學之聖殿（喻其神聖高貴）亦世界之明證、對中國之文學與科學造詣俱深、其間著碩如林、所譯漢文冊籍、品類至富、而所研究之漢學、範圍尤廣、三百年來關乎漢學之貢獻、燦然具在、不可磨沒也、班樂衛院長本中國之摯友、今又著提倡漢學之懋績、巴黎大學校長對中國美意深長、將共學院基址之麗里郞、並垂不朽、是皆本人所當致謝者、又云漢學院圖書館之所收藏、僅爲吾儕所欲捐贈貴國者之一部分、此後由漸擴張、日臻完備、所有新舊各漢文書、必可盡數羅致、又云法國學者之於漢學、確有其獨到處、其爲學也、不僅明知孔孟時代之中國、不僅詳識孔孟諸先哲之生活與事蹟、並能深究其思想其主旨與其傾向、（謂不僅傳記之攻讀而已）予故曰漢學院者、哲士講場之場也、惟其所研究者爲高深之學科、故四方萬國之來學者、定將源源不絕、（謂所學者不限於膚淺之物質、乃爲超乎物質之精神）高氏此言、頗足以見漢學院特有之價值矣（麗里爲路易十三世之宰相）

金州北門外所見（讀文）

昨日因事來到金州城北某一莊村、迨時將正午、起着回城用飯、乘坐馬來到北門外之時、看見有一簇出殯的人們、在一內寺前停着靈柩歇着、在白衣孝服的人們之中、瞥見一人年約五十上下、肩着紙旛、這不用是『苦塊昏迷、語無倫次』的孝子了、但是他的面上不惟毫無戚色、而且時露笑容、一手並執着煙袋似乎在吸煙、此時和我同乘的一人說道、瞧、這個死者、不是活該死嗎、眞的像這樣的光景、教任何人看了、也都會發生異感、但是我却替他原量着想道、這個死者、以孝子的年紀推算之、或者是高齡大壽之人、亦未可知、人活到應活的歲數死了、（但是這個標準我可不敢指定）有謂之曰『喜喪』、對此喜喪了的人們、當孝子的不是該笑而不該哭的嗎、今日所見、或即俗謂喜喪之類歟、若不然的話、我不知其何以能變戚容而爲笑顏呢、世風澆薄、人尙虛僞、其所言與其所行者、往々背道而馳、我看了不少『訃聞』『哀啓』中的孝子的話、常々引起我這樣感想、所以在北門外無人注茂、因而『喜逐顏開』的孝子若進到城裏去、至少也許要泣着喊一聲爹呀！或媽呀！…………

二十、四、二十三寫

社會紀實

青樓遺恨（二十）（趙超然）

蓮花也不言語、只搖了一搖頭、天錫急的滿身汗流、說道、咱們好々的計議計議、我是捨不了你的、蓮花道、咱倆既是好到這個地步、我也是捨不了你、但是爲我個人終身之計、有這個好機會、我若再就誤了、不去離了這個火坑、向後還有出頭之日嗎、再說還三千金的贖身代價、不致遇着這位胡爺是個富紳、平常的人是不易辦到的、所以我也是不得不趁着這個機會出去的、並且跟着這位胡爺去、一生有吃的有穿的、有花的、於我也是很相當的、天錫插言道、我若是能以辦出三千金、你跟我去不好嗎、蓮花道、我在先那般對你苦求、願偕白首、你總說三千金實一時難以辦到、這番能以辦到更好、我得跟你去、豈不快活、我是實在無法、不然那位胡爺已是五十多歲的人了、我爲甚麼不找個年貌相當的、我去跟一個老頭兒去還有甚麼意思呢、常下倆人說好、趕急的辦、祇要天錫能有三千金的贖身代價、蓮花一定跟姓王的、不肯跟姓胡的去、王天錫信以爲眞、求楊日新設法、那知天錫忽然接着家中來封電報、說是他父親病重、着速回家、那知天錫這時心目中、祇有一個蓮花、和那枝大煙槍、兩這種東西、不管性命一般、不可須臾離去、早已把父母置之九霄雲外了、見了電報、也不在意、還自言自語道、有病怕甚麼、家中還用大驚小怪的來電報、這楊日新勸他回家、他置之不理、一心只想爲蓮花贖身、蓮花以爲詭計得售、目的可達、心裏十分欣愉、王天錫見了她、把這家中來電、父親病重的話對她說了、蓮花道、你回家瞧、天錫道、我的實貝、你這裏就是我的家、我回那兒去、蓮花和他談了一回、一方催促天錫加急辦欵贖身的事、一方更加意獻媚、百般溫存、天錫如癡如醉、幾乎連他的姓兒都忘了、隔了幾日、家中又來一急電給天錫、是父故速歸四個字、天錫這幾天更是不分晝夜在蓮花處鬼混、家中來電、道是楊日新遣去夥計把他找回來、將電報交給他看了、他也毫無半點悽痛的樣子、楊日新力勸他回家、他當下應允、但是爲蓮花贖身一事、尚未辦妥、楊日新說是可以辦完喪事回來再辦、必加援助

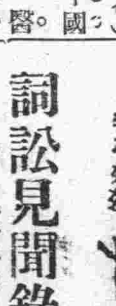

詞訟見聞錄（善亭雜俎）

長湖妻携子殉夫（四九）（善亭雜俎說部之二）

其弟于長海、旣闖出重圍、猶伏山頭望廷尉、眼見偏屋火起、兄嫂姪男、數口之家、化爲淸煙、沖霄而去、非疾視弗救、寡固不可敵衆也、東方既白、肩荷槍鎗而走、隊兵迫之、相距里許、中隔一嶺、隊兵與長海、兩處對光、被長海手托招鎗、擊斃一人、餘人不敢急追、因得落荒而逃、後來曾向該處一次、聲稱將爲兄嫂報仇、某人知之、素與長海投機、爲于老爺子、暗中調停、以私財慰之、以官兵嚇之、長海畏威、受錢而去、再不曾來第二次、中日和約後、地方公具稟呈、々請縣署、爲于團長請獎、其呈詞如左

具稟團練會員某々等、爲認眞剿匪、大義滅親、懇請轉詳上憲、以獎大功事、竊因本團練會界內、有于長湖者、係著名巨匪、其所强搶、案件極多、雖在他團界內、與本團實有共剿之職責、團長于某、係長湖之族叔、憤族姪之不法、親統隊兵往剿、長湖拒捕、牢守室中、不肯出屋、其妻携子、守護其夫、期在效死、勇去、長湖在室中、開鎗外擊、隊兵皆莫敢近前、天色已晚、團長恐生他變、將房屋縱火、意欲逼走其妻與子、捉長湖一人、以謝事主、無如長湖之妻若子、終不肯逃、所以玉石俱焚、非故慘殺多人也、伏思親故親顧、非親不顧、若該團長、揮淚、而剿滅本族、爲鄰團除害、爲本團消憂、其存心大公無私、地方人民、無不欽佩、無不感德、爲此呈請、縣尊、轉詳上憲、沛降鴻恩、以獎大功、而消重案、斯爲德便

甲午之役、縣官望風逃竄、守城不去者、獨有遼陽縣徐淸天、一人而已、遼陽縣招募義勇、牢守城池、致敵人莫能退莫能遂、故衣大帥得借以成功、金復海蓋之縣官皆棄城而走、金復海蓋之人民皆遭胡匪之蹂躪、民遭蹂躪、皆縣官遺之戚也、爲官不與民作主、狂食國家之俸祿、所可怪者、太平之後、守城者僅升知府、棄城者僅遊軍臺、賞功旣薄、罰亦不得不薄、非所以肅官箴昭獎勵、無怪今之爲官者、只求發財、不求升官、名譽固不如金錢爲有用也（完）

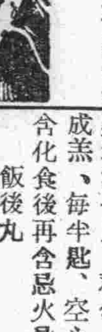

衛生常識（武維揚）

胡桃糊

治腎虛腰痛、及石淋痔瘡、

製法、取胡桃肉、和米面煮糊食之

山藥酒

補虛損、益顏色、又治下焦虛冷、小便頻數、瘦弱無力者

製法、用酥一匙於銅鍋內溶化、入山藥末、熬令香、入酒一盞拌勻、空心服之、久用

多製

甘蔗粥

主治虛熱、口燥舌乾、潤心肺、止痰嗽

製法、取甘蔗搗汁、和米煮稀粥、空心服之

小麥湯

治諸般淋症、身體發熱、小便不利

製法、用小麥一升、通艸二兩、小煎作一日服之、即瘥

藕蜜膏

製法、用藕汁白蜜各五合、生地汁一斤、和勻、微火煎成羔、每半匙、空心時漸漸含化、食後再含、忌火忌炙

飯後丸

消痰降火、利氣寬中

製法、細茶一兩、薄荷五錢、兒茶二錢、蜜爲丸、飯後含化、或加百藥煎尤妙

桂漿

夏月飲之、解渴除煩、益氣消痰、

製法、桂末一兩、白蜜一升、以水二斗、煎取一斗、待冷入新磁瓶內攪勻、用油紙一層、覆上再加紙七層、以繩封之、每日去紙一層、七日開之、藥成氣香味美、格韻絕高、

醉鄉寶屑

健脾進食、飲酒不醉

製法、用粉葛、砂仁、白蔻、丁香、各五錢、甘草、百藥煎、各五分、木瓜四兩、炒鹽四兩、爲末、遇飲酒時、溫酒調服一盃、即能飲酒、百盃不醉

賀篁洲兄再婚（江警黎）

銀波風颺疊淸漣、迷離寶馬珠鈿、虹采復見雙棲燕、對舞翩遷、蟾影重圍綺幕、鴛盟密寫花箋、蓮譜慢轉動輕寒、蝶夢初殘（右調畫堂春）

笙歌沸處酒千鍾、燈花蕩漾紅、輕紗微障玉芙蓉、嬌香暈欲融、春風軟、篆煙濃、粧台倩影重、窺窗兜憶故人容、依稀笑語同（右調醉桃源）

又雨

深山無六月、霖雨又今朝、日復雲中去、花疑霧裏銷、夢淸蕉滴露、苦翠石流潮、最是愁聽者、蛙聲薄暮囂

史惟記美術畫夜寫眞館

大連浪速町 電話 四三 二一八三六

特點

採用材料 上等精品 印製相片 美麗可愛 設備鏡箱 特別新穎 撮得之影 軟光電燈 畫夜撮影 定價公道 以答主顧 出門照相 概不增價 電話通知 立即應命

凱輯氏 久咳片

肺傷爲癆

久咳傷肺肺傷爲癆勢所必然惟凱輯氏久咳片爲現代預防肺結核抵制肺癆菌咳化痰之出奇拔粹一種良藥凡經服過者莫不交相贊賞歷年得獲愈者之謝函數計萬份可見此藥之功績美譽確爲鷄羣之鶴裨益社會良非淺尠豈牟利者可比耶謹將主治陳下

●一治憂愁肺痛之咳●一治夜不安眠之咳●一治喉痛聲痛之咳●一治童子百日之咳●一治老人虛弱之咳●一治胎前產後之咳●一治天將時疫之咳●一治四時感冒之咳●一治喉癢嚨寒之咳●一治痰湧喉塞之咳●一治胸痛脅痛之咳●一治胃弱飽滯之咳●一治腎虛肺弱之咳●一治酒色爲患之咳●一治多年不愈之咳●一治結核發現之咳●一治氣管發炎之咳●一治咯血癆傷之咳

一切日咳 夜咳 連聲咳 單聲咳 白痰咳 黑痰咳 無痰咳 唾血咳 破金咳 朝熱盜汗咳 心跳氣喘咳 雖最日久之纏綿咳症服之無不應驗如響是誠爲肺病之良藥也

價目試用一包一角 中盒五角 大盒一元

各省各大藥房均有代理設無處購買祈將欵寄交

總發行所哈爾濱泰華西藥商行立即照寄

日清汽船出帆

●開往青島上海 ▲唐山丸 四月廿六日 ▲華山丸 五月六日（午前九時出帆）

日清汽船代理店 大阪商船株式會社大連支店 辦大阪商船貨客事務 國際運輸會社大連支店 電話 六二八三 三一五一 中國賬房

大連汽船出帆

●開往青島上海（午前十一時） ▲奉天丸 五月二日 ▲長春丸 四月廿九日 ▲大連丸 四月廿六日

●開往天津 ▲濟通丸 五月三日四時 ▲天潮丸 四月三十日十二時 ▲濟通丸 四月廿七日十時

●開往登州龍口 ▲龍平丸 四月廿七日

●開往營口 ▲長順丸 五月九日

●開往安東 ▲濟通丸 五月七日六時

●開往名古屋 ▲東崗丸 五月二日

●開往門司阪神 ▲海龍丸 五月十二日

●開往香港廣東 ▲興順丸 四月廿七日

大連汽船株式會社 電話四一八五番 專屬貨客經理店 大連市敷島町 永和公司 電話七八六八・七二七八 專屬貨物經理店 神戶就路 澤山兄弟商會 電話二六二九 四六八一

鹿玉軒記出帆

●開往芝罘威海仁川 ▲利通號 五月一日

●開往芝罘 ▲福壽號 四月廿六日

●開往大阪宇治尾道今治 ▲照國號 五月七日

●開往安東 ▲連勝號 五月二日

●開往海州 ▲北海丸 四月廿八日

●開往門司若松 ▲松浦丸 五月二日

鹿玉軒記 大連市加賀町 電話 六一一八 三五一一 三八一一

政記輪船出帆

●開往芝罘 ▲永利號 四月廿七日

●開往安東 ▲有利號 四月廿六日

●開往香港廣東 ▲福利號 四月 日

●開往芝罘興化泉州 ▲魁安號 四月 日

●開往芝罘上海 ▲同利號 四月廿六日

政記輪船股份有限公司 電話四四一一

威連輪船出帆

●開往威海衛青島 ▲敦賀丸 四月三十日

大連市敷島町六番地 取扱店 丸一賬房 電話五八八八

頤辦本報分社者鑒

運營者如有希望在本報未設分社之東北四省及山東省各縣而新設本報分社者希直接向本報函商必當照章速與准許也此佈

本報經理部啓

阿波共同汽船出帆

●開往威海衛青島 ▲十六共同丸 四月廿六日

●開往芝罘秦皇島 ▲廿一共同丸 四月 日

●開往芝罘威海衛仁川 ▲卅六共同丸 四月廿七日

●開往營口 ▲廿一共同丸 四月廿八日

●開往鎭南浦 ▲長山丸 四月廿八日

阿波國共同汽船株式會社 大連市山縣通 大連支店 長電話六八九一・五一〇〇

近海郵船出帆

●開往長崎神戶大阪橫濱 ▲勝浦丸 五月十日

●開往橫濱 ▲淡路丸 五月四日 ▲玄武丸 五月一日 ▲相模丸 五月十九日

●開往天津牛莊 ▲玄武丸 四月廿四日 ▲淡路丸 四月廿七日

●開往基隆高雄 ▲第二養老丸 五月二日

朝鮮郵船出帆

●開往仁川長崎鹿兒島 ▲錦江丸 五月一日

●開往青島仁川 ▲會寧丸 五月四日

●開往芝罘新義州鎭南浦仁川 ▲京畿丸 五月一日

朝鮮郵船株式會社代理店 近海郵船株式會社 大連支店

大阪商船出帆

●開往天津法碼頭繫留 ▲河南丸 五月六日 ▲武昌丸 四月廿八日 ▲貴州丸 五月十三日

●開往橫濱 ▲武昌丸 取消 ▲河南丸 五月十一日 ▲貴州丸 四月廿七日

●開往門司神戶大阪（午前十時） ▲貝加爾丸 五月四日 ▲香港丸 五月一日 ▲烏拉爾丸 四月廿八日 ▲哈爾濱丸 五月七日

●開往上海福州基隆高雄 ▲福建丸 四月廿一日 ▲盛京丸 四月三十日 ▲長沙丸 五月十二日

●開往北 ●開往歐洲（不乘客） ▲倫敦丸 五月十九日 ●開往紐育（不乘客）

大阪商船會社大連支店 電話四一三七番

●乘船切符發賣所 日本國際觀光局 大連伊勢町案內所（電五五五四） 同大山通出張所 電七〇三 同沙河口出張所 電九五七〇 營口案內所 電三三六四 撫順案內所 電二五四六 奉天案內所 電一九一八 長春案內所 電一三四四 哈爾濱案內所 電八三九四 ●乘船切符取次所 滿洲旅館協會 大連市信濃町遼東旅館內（電三六八二） ●專屬荷取扱所 大連山縣通 國際運輸株式會社大連支店 電話三二五一番 ●歸荷扱所（電四八〇二番）

大連

倘希各界多多賜獎品 以勵我中華運動健兒
日人方面特捐助數百圓巨欵 繼起賜獎之熱心家當更踴躍

中青主催之第十次中華運動會、由各方面熱心體育者予以物質上之援助、或精神上之援助、已有相當效力、而預料此次之結果、總能超越往昔諸年也、茲主催方面又收到大批獎品、且又有日人方面熱烈捐助金票數百元之鉅額、誠令我華人感激不盡、而對於我體育有莫大之貢獻也、據主催方面云、倘希各界人士惠然多賜獎品、以勵我中華運動健兒也

托辭代爲運動 詐財竟犯案 警署拘捕待審

市內入船町一番地田屋恭造家所雇之于寶山二十九歲、以由城町四番地楊喜齋之房屋欲行變更模樣乃託于爲之翻譯、于則以奇貨可居於十八日假須待爲運動爲名、詐取金票十元、二十三日又強要金票三十元、事被警察署查悉、將于捕去拘押待審云

日本三重縣 實業視察團 二十六日到連

日本三重實業視察團一行七名、經由朝鮮、視察滿洲主要實業地、於二十四日到奉天遊覽奉天市△二十五日視察日視察撫炭礦△二十六日到大連△二十七日遊覽市中△二十八日視察旅順△二十九日乘長春丸赴青島

地方法院之 新築工程費 三十九萬餘圓

在大連長著町、建築地方法院、總工程費爲三十九萬三千三百圓、分期繼續建築、十九年度支出十八萬圓、二十年度以後再支出所餘之二十一萬圓、地址既已決定、正在準備諸項材料以備興工

虎溪橋禁止通行

大連中央公園之虎溪橋、須另重修、於二十二日着手、市役所特行佈告、自該日起至工程完竣之期間中、自轉車馬車及其他行人等、禁止通行云

治療痔疾良法 不痛無血安全

東京市新宿診療所、及上野健進堂醫院之永英典氏、於數日前來連、自二十三日起在三河町近藤病院、開始療痔疾、本療法爲非乎術的療法、係以特効藥除退其患部、此項療法、於十年前即博得好評、與普通之外科手術注射等療法、廻然不同、乃極安全簡便、不痛無血、療費低廉勿論若何輕重痔疾、均能完全治癒、實爲一般痔疾患者之福音云

教育界之小異動 視學更迭發表
淺野視學轉任伏小校長 調一中山本教諭任視學

大連管內公學、及日本人小學、與普通學堂之教員異動、已於四月初先後發表矣、惟對於學堂長中之異動事、因關係重要、未便於異動教員研究之中、繼續實行、故而於審慎後、迄未實行、今有大連伏見臺小學校長國本小太郎氏、自行退職、轉入南滿教育會任事、而國本氏之後任、乃以大連民政署之淺野視學繼襲與職、至淺野視學之後任、調大連第一中學教諭山本力氏充之、此次視學之異動、爲初等教育界異動之焦點、在關東廳方面、以山本氏之手腕潑辣、於大連之初等教育界、必有一大革新、山本氏大正十三年卒業於廣島高師文科第三部、在大連一中擔任地歷科、爲青年教育家、任高師出身者爲視學、此次爲最初云

店員橫領已被捕

大連市永安街喜久商會外交員居傳册二十九歲、居住於泉町二十番地、收得櫃欵金數百圓、橫領科用、被主人發覺、於二十三日午前八點被沙河口警察署捕獲矣

開會審議戶捐 二十七日午后

於二十七日午後二時、在大連市役所會議場、開第五十六回大連市會審議捐戶其議案如左

一、報告第二號 區長及區長代理者失職之件

一、報告第三號 區長及區長代理者辭任之件

一、諮問第二號町界變更事 大連民政署長之諮問之件

一、第十三號議案 昭和六年戶捐徵收額決定之件

一、第十五號議案 市之給與所關之規程市會書記以下準用之件

一、第十五號議案 大連市立職業紹介所規程中改正之件

一、第十六號議案 昭和六年度大連市歲入歲出豫算追加更正之件

車體檢查成績
自動車中之廢車僅有六輛 人力車自行車不良者減少

大連警察署保安係、春季檢查管內自動車、及自行車、人力車等之結果、成績比去年佳良、自動車檢查數二百九十七輛中、合格者百六十三輛、不合格者百三十四輛、廢車六輛、至不合格車之個所爲發動機、制動機、冷却器點燈聯動機裝置等不良、自轉車受檢數七千三百五十個中、不合格者四百二十個、人力車受檢數千三百九十九輛中、不合格百三十一輛云

中青星期之講演

中華青年會本星期日通俗講演、仍用李蔭泉氏主講「講題爲婚姻與社會改造」時間午後七時、地點浪速町中華青年會

將廢輕便路 因無乘客利用 大房身柳樹屯

大房身柳樹屯間之輕便鐵道、設經多年、往來鄉民、頗感便利、然而最近幾無利用之者、乘境營業上大爲所苦、至其原因、一、自去年秋柳樹屯聯隊移駐於遼陽後、則柳樹屯市街、頓現衰落、因之一般乘客減少、而軍隊乘客則絕無 一、大連柳樹屯間、開往之船隻發到時間、比較頗爲正確故多利用此正確時間而便於往來辦事 一、郵便物之遞送、因氷路之交通便利、故不由陸地遞送 一、因銀價低落、而馬車費亦爲之減輕 綜觀以上等因、所受之影響旣大、又有金大間汽車之開通、而大房身柳樹屯間之輕便鐵道、或漸從此廢止云

十次中華運動會捐獎芳名

水曜會捐金二百五十元、南滿電汽株式會社捐金一百元、三井物產株式會社捐金五十元、大連汽船株式會社捐金二十元、大連國際運輸會社捐金二十元、三菱株式會社捐金二十元、福本稅關長捐鈔二十五元、南滿瓦斯株式會社捐金三十元、大倉商事株式會社捐金十元、大連油坊聯合會捐金十元、村井啓太郎先生捐金十元、河內山武雄先生捐金十元、火災保險公司捐金十元、昌光硝子株式會社捐金十元、大連窯業株式會社捐金十元、遼東旅館捐金十元、小林又七支店捐金十元、撫順炭販賣株式會社捐金五元、鴻業公司捐金五元、重要物產取引人組合捐金五元、瓜谷商店捐金五元、泰東洋行捐金五元、進和商會捐金五元、永順祥行捐金五元、中村副稅務司捐鈔五元、堀江病院捐金五元、山東同鄉會捐銀盃一對、泰華樓捐銀盾一只、邵慎亭捐銀盾一只、恒康號捐小洋三十元、金城銀行捐毛巾子二打、又捐鉛筆六打、又捐鋼筆頭二盒、又捐英文練習簿十本、福聚昌捐毛巾子二打、香皂一打、又捐手眼四打、鉛筆六打、再德泰捐腿卡子四打

森永牛奶糖
注重衛生精選材料而製造者
內含滋養强壯之素
小兒食之可助長發育

宏濟善堂業績
撫孤育嬰養老恤貧施棺等 自創立日起至現在之狀況

大連市華人救濟機關之財團法人大連宏濟善堂、創立於民國紀元前四年、歷來救濟之貧困者、於大連地方之發展、該善堂之事業、亦逐年增加、自民國十三年建築新堂舍以後、事業更大見發展近者由理事者大連之重要紳商熱心計畫、故該善堂之事業益見其發展、即本埠華人之被救濟者、亦不可以千萬計也、茲將該善堂自創立以來到現在之被救濟之人數及其各項之區別、記之於左 所救濟之事項爲、患者之施療、撫孤、育嬰、養老、恤寡、施棺、義葬、濟困等項之總數達百六十八萬七百八十一人、分別記之、即爲

患者施療

民國紀元前三年一一三人紀元前二年六六三三人、紀元前一年七六九五人、民國元年一三七三四人民國二年一六五四五人、三年一九〇三五人、四年二三七七五人五年五〇〇八人、六年五五五八九〇人七年五六九五九人、八年五七八四一人、九年五九四七二人十年六一九四六人、十一年七三四八六人、十二年七八九三八人十三年八二八四六人、十四年八一一二七人、十五年八二四〇二人十六年八六九八四人、十七年八〇七〇六人、十八年九三六二二人十九年一〇二六二〇人計一一九三三八一人

撫孤之部

民國紀元前四年八二三人、紀元前三年三七五二人、紀元前二年六〇〇八人、紀元前元年七九九一人、民國元年一三四八一人、二年一八〇五六人、三年二〇七四〇人、四年一五四〇二人五年一三二六七人、六年一二五九六人、七年一三一七六人、八年一二八一〇人、九年一六四七〇人十年一五三七二人、十一年一五四九四人、十二年一二二〇〇人、十三年一二二二八五人、十四年六七九八人十五年一三五〇五人、十六年一五五五五人、十七年一九一八三人十八年二二一一六人、十九年二二三八六人計三〇九、四六六人

育嬰之部

民國紀元前三年三〇五人紀元前二年三六五人、紀元前元年三六五人、民國元年四二七人、三年到民國十三年之間、每年均爲三六五人、十四年一二一人、十五年三三二人、十六年七三二人、十七年七二〇人十八年七三〇人十九年七三〇人、計九二六九人

養老之部

民國紀元前四年、一五八六人紀元前三年二八〇六人、紀元前二年三四三八人、紀元前元年三二三二人、民國元年二九二八人、二年三六五〇人、三年三六九一人、四年三七八二人、五年三七八五人、六年四〇二六人、七年四〇二六人、八年四三九二人、九年四七五八人、十年四七五八人、十一年三七五一人、十二年三六九二人、十三年三八四三人、十四年二二五六人、十五年四一八〇人、十六年四三三〇人、十七年五八七二人、十八年六五九九人、十九年八〇三一人、計九三、四二二人 以上之人數、爲累計者人數

恤寡之部

民國紀元前四年三五一人、紀元前三年七三一人紀元前二年八三〇人紀元前元年八五九人民國元年八九九人、二年九一二人、三年九五五人、四年九九〇人、五年一〇〇九人、六年一〇二六人七年一〇一〇人、八年九四三人、九年九四六人、十年九五〇人、十一年九五九人、十二年八五二人、十三年八九八人、十四年六二四人、十五年九二三人、十六年九〇五人、十七年八六二人、十八年七八一人、十九年七七九人、計一九九九四人

施棺之部

民國紀元前四年一七三人、紀元前三年二三七人、紀元前二年八八〇人、紀元前元年二〇一人、民國元年一八五人、二年二六四人、三年三二八人、四年三〇一人、五年四二一人六年四三〇人、七年六二三人、八年八八八人、九年五二二人、十年六五〇人、十一年三七一人、十二年三八八人、十三年四八一人、十四三六三人、十五年六七年七人、十六年一三二三人、十七年一三八八人、十八年一一四七人、十九年八八七人、計一三、一二八人

義葬之部

民國紀元前四年五〇人、紀允前三年一九九人、紀元前二年八八五人、紀元前元年二五八人、民國元年二九二人、二年三九〇人、三年五一九人、四年五四二人、五年六七〇人六年八五〇人、七年一三八八人、八年一九三〇人九年一七七人、十年一一八四人、十一年一一四一人、十二年一二三七人、十三年一二八五人、十四年一〇四八人、十五年一七一二人、十六年二四八八人、十七年二三八六人、十八年二一五四人、十九年一七五五人、計二六一、四〇人

濟困之部

民國紀元前四年一六三人 紀元前三年一七三人、紀元前二年四五九人、紀元前元年三九四人民國元年五一九人、二年四八八人、三年四五〇人、四年三七〇人、五年九五八人六年七五七人、八年八五九人、八年九三〇人、九年九二七人、十年一二〇〇人、十一年一〇一〇人、十二年九二七人、十三年七八四人十四年三七二人、十五年四二一人、十六年五二六人、十七年九三一人、十八年一二七六人、十九年一〇九七人、計一五、九九一人

右記之各項施療患者、分爲外來患者及入院患者、撫孤育嬰事業比較少數但撫孤者之兒童、均入公學堂受業、由公學堂畢業、服務於該善堂者、及其他所者已有多人惟以大連市逐漸發展、人口增加之關係、而宏濟善堂之濟貧施療等慈善事業、較前大爲加多而辦公人員、又皆能精勤職務、貧民受惠實多、善莫大焉云

突如!!!發現的風靡歐美斯界之時代底寵兒來了!
最新不老長壽强腦精力劑
用途 秘藥千五番先使腦子發生新活力依學丸之「好爾門」與性腺之適當興奮而合理的增大精力 與性慾其間並無何等副作用爲强精案單一之
效力 百分之一百分的良劑
德國製造秘藥 千五番
用量 ◎一回二粒或三粒在欲得到結果的半點鐘前用開白水服下(但只限大人) ◎過半點鐘便生効力 ◎赤箱十八粒入 金弍元
(滿洲各地藥舖皆有缺貨時請直接來訂)
SENGOVAN
滿洲輸入元 大連市敷島町 大原藥局 電話三二八一番
滿洲發賣元 大連市浪速町 日本賣藥株式會社

南金鄉土誌出版通告
本書爲遼東碩儒喬芝三先生之遺著內容計載爲南金政治形勢歷史文學武事人物戶口等項分門別類搜討纂詳洵可爲珍貴之作品也前經滿洲報業竟登載其內容之豐富想閱者早有定評此次付印出版廉價出售一冊以供欲注意南金歷史之變遷及鄉土之情形者不可不手置一冊以供參考之資料也此番因出版冊數無多望購者從速恐有售罄之虞每冊定價大洋一元外埠函購郵費加一成本埠各大書店皆有代售 金州文賢書局代售
總發行所 大連市大龍街一六番 啓化書社 電話五〇三一番

出售石印鉛印機器廣告
茲有四開輪轉機壹架應備之石印及一切附屬品鉛印半開印刷機壹台附屬品等俱全並附屬品俱備廉價出售如有買者請至大連西崗街福興厚錢莊內接洽可也

大連市西通六十四番地
王仁眼科醫院
電話六七五二號
分址 在常盤橋西廣場電車道中間路北便是

五淋斷根新藥發賣
一盒 斷根 得利格諾賓(Dorigonobin)
本劑爲大阪醫科大學醫學士福原正義先生所創製爲慢性急性五淋斷根之新藥一經服用確能立奏効果
(五日分現大洋二元半)
(十日分現大洋四元)
大連市信濃町四十番地
總發賣元 日本橋藥局 電話八三六二番 振替大連四四九七番

開催日
四月 廿八日(星期二) 廿九日(祭日) 三十日(星期四)
五月 二日(星期六) 三日(星期日) 四日(星期一)
每日午前十時開始(雨天順延)
春季大競馬
場所 於星個浦競馬場
勝馬投票券金五圓二十圓二種
社團法人 大連競馬俱樂部 電話三二五三番

西崗 世界大戲院
陽歷四月廿六號起映五日
天一公司最新出品
李三娘
魏鵬飛 主演 陸叙芬 秦哈哈
預告 三十集 紅蓮寺 浪漫女子

新出新式綢緞呢絨俱全
經理先施化粧香品
應時綉花衣料
協源茂紬緞呢絨洋貨店
長電話八四五五 三七五九 五五九番
大連西崗街壹貳四番地

協和公寓
特長 地址適中 價格低廉 房間整潔 器具完美 摧機電話 各房齊備 自置汽車 異常便利
夜間八時電話叫來即派人迎接不誤
大連市大龍街四十五番 電話代表八一一六番 振替大連三三二四番
高等旅社

巢蜂礎
本塲自製純黃蠟巢礎承養蜂諸同志紛來惠購認爲品質優良成效卓著以此本塲加增出品愈求推廣營業起見茲於本月起至五月十五日止發行特價并擬招請各埠代理批發處優待從豐貨樣詳章函索即寄 利群蜂塲 大連大黑町一六二本塲 西崗晋康號 遼寧代理吉順絲房 城裏中街 啓化書社 西崗大龍街一〇九 通訊處

牙痛藥餅
●主治諸般牙痛 五分鐘立刻止痛 根永不再起 前後百發百中之神奇靈藥
生乳藥餅
第一生乳神藥 主治產婦乳汁不足 不通乳汁全無服此藥十分鐘後乳來 來如湧泉 功效神速 萬應萬靈
大連德記全棧大藥房各埠代理皆有代售

婦女靈藥 女界福
主治婦女一切諸症強身補血神效 詳細說明函索即寄 ▲各埠皆有出售
招募各地代理店函商即覆
大連德記全棧大藥房總發行
女界福營口總代理店和發樂棧興茂義保興長

大連協茂盛綢緞莊春季應用呢絨衣料繡花物品旅行器具均已到齊諸君惠顧無任歡迎

優待 招募司機學生 歡迎
各界蕭索、浮開增多、此皆未有技藝在身所致、惟汽車司機生、不但不受何等影響、且因政府獎勵汽車之故、反而全地需求、給以多額薪金、爲條件要求運技完全之人、故本校有鑒及此、特設專科、以養高尚人才、惟因今下金貴銀賤之故、雖有意學、又痛惜使費多、躊躇不前、實有多人、校不惜重資、購用優車、加上設備完全、教法詳細、務使學者、技精明而後止、又犧牲大半貢献於社會、特將金票變爲現洋、且增加日期、符有志者、如此兩相對照、使費實居少數、望趁此良機、以學養身技能荷
◎學期二個月改爲三個月◎全部使費金票八十圓改爲現大洋百四十元正
◎入學日期五月一日◎學員額數五十名
函索規章 隨時郵去
大連市山城町四 大連日華自動車學校啓 電話二一三四五

SULZER
蘇爾壽狄瑞而引擎(Sulzer Diesel Engines)
蘇爾壽機器公司製造之狄瑞而引擎(Diesel Engine)重油可爲燃料高速度及低速度二週與四週之種種者設計健全材料優美工程精確及用途之廣人所共知如電氣廠紡績廠麵粉廠自來水塲農事塲化學工廠製氷廠及船舶上等處皆能完善適用自五馬力至七千馬力以上本公司可能隨意製造至於燃料消耗又能格外經濟因機關構造簡單運轉上非常容易欲破本引擎(機關)之詳情者即價目樣本說明書等請函知本公司當速爲奉上本公司對於貴客任何工程上之問題極願竭誠相助也
蘇爾壽兄弟機器公司(Sulzer Brothers, LTD; Switzerland)
本公司總廠在瑞士國溫德多爾城
分行 大連市山縣通一八 神戶市京町七十二

三越
大連市 大山通 電話四一一一番
三越發售商品標
春季洋服陳列 春季小孩服陳列 新着化粧品陳列 春季向綢緞雜貨最有
信用家就是三越請大家快往去買貨眞價廉各種貨物一概俱全
△新鮮食料及山珍海味一概具全之食堂

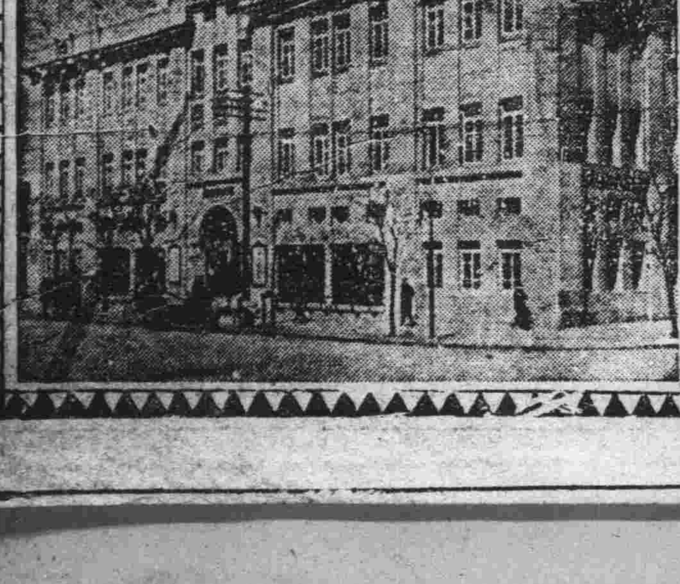

經濟

關東州及大連港 三月出入貿易 較去年同期極其減少

據關東廳調查、關東州三月份輸出入貿易額計輸出爲二千零六萬二千五百五十二元輸入爲九百九十萬零九千五百廿一元、出入合計二千九百九十七萬二千零七十三元比較去年同期輸出激減三成四分、輸入減四成九分、分別各產地及輸出入港灣等列表如左(單位元)

衣服身廻品	七八、四九九	
諸機械類	八七九、一〇五	
諸器具類	四三六、七五六	
金屬材料	一六九、八一四	
動植礦物	五三、〇〇五	
皮革角芽具殼類	四七、三二三	
紙及紙製品	二九、七七	
油脂及蠟	一九三〇、四〇三	
藥材藥品染料塗料	五一八〇、六三八	
建築材料	五七九、五五一	
燃料	二八九〇、一九一	
肥料	五、三三六	
武器及爆發物	一〇、二〇九	
雜品	五九、一四〇	

△產地

	輸出	輸入
關東州產	一、三四九、九九一	、二一〇
中國產	一七、六七一、五三六	一、一七四、四
日本產	一一、六八七、〇〇七	四、九九〇、八五七
外國產	七七八、九六八	三、七四四、〇五四

△港灣

旅順	六一〇、八三五	五〇〇
大連	一九、四四一、七	二七九、九〇九、〇二一

又據關東廳調查、三月份大連港輸出入貿易額如左

輸出一九・四四一・七二七圓
輸入九九、〇九〇二一圓
合計二九・三五〇・七四八圓

較去年同期輸出減少一千零八十萬一千二百九十八元、(約三成五分)輸入減九百六十四萬六千五百九十七元、(約四成九分)爰將各種貨物出入額詳表如左(單位元)

△輸出

穀物種子澱分	六三一〇、〇六九
飲食物煙草	二四五、一七〇
綿糸繩索類	一、一五三、八六三
織物編物類	七一、〇三五
衣服身廻品	三、五五三
諸機械類	五四〇、七二六
諸器具類	一八〇、五五六
金屬材料	一二〇、八九六
動植礦物	五三、六二
皮革角芽具殼類	六〇、一四九
紙及紙製品	
油脂及蠟	二、四〇四、二〇五
藥材藥品染料塗料	一四八、五三三
建築材料	一九一、二九五
燃料	三〇〇〇、三二九
肥料	四、四八四、七九八
雜品	三六六、一八六

△輸入

穀物種子澱分	八〇八、四五九
飲食物煙草	一、八六三、三三一
綿糸繩素類	七〇六、六二九
織物編物類	三、六〇三・〇八一

行市呆鈍中 金情仍穩硬 中銀續存標金

廿五日上海電訊、今日中央銀行少空美滙、續存標金、恒興元盛永少賣、空付多屬知足吐存之侍、除此以外、概無賣聲、行市呆鈍、金情依然穩硬、收盤稍前大連幫裕豐永少賣、匯兌平平毫無起色、大連幫空三井存、東匯安一五八兩三七五、銀行間妥價英滙爲三便士三七五、美匯爲三一弗一二五、外滙對金價漸形接近、東匯僅高十七兩、英匯高價十二兩、美滙高二十兩云云

關於水火保險等事 須向華商投保 吉民廳令行濱江公安局

濱江市公安局廿日奉到吉林省政府民政廳第二十五號訓令內開、案奉內政部總字第九八號訓令內開、爲令行事案奉行政院第八二七號令開據工商會議議員李徵提議、保險營業、創自歐西、晚近奉商公司、急欲直追、雖然挽回利權一部分、究以先入商主、有積雖返之勢、而吾商民素來國際觀念薄弱、不明商戰勝負之機、與夫漏巵外溢之害、所以吾國商民、仍多向華商公司投保、此項損失爲數甚鉅、況自印花稅頒行以來、華商公司已經遵守貼、而洋商並不照行、辦法兩岸、未免軒輊、爲保護華商提倡中國商業計、擬請由政府通飭各機關、所有關於水火保險之國有財產及國營事業、一律須向各處華商公司投保、俾樹風聲而堅信仰、商民成見、庶可藉以轉移、吾國保險事、業或可漸臻發達、是否有當、伏希公決等請、據此、查該案爲維護華商保險事業、應予照准、除指令及分行外合行令仰遵照、等因到部、除分行外合行令仰該廳遵照、幷轉飭所屬一體遵照等因、該局奉令後、除專函濱江市商會外幷於廿一日佈告全市商民一體遵照云

中央銀行奉令 發關金兌換券 自五月一日起實行 宋謂此券便利進口商納稅 (上)

上海電訊、中央銀行奉令五月一日起發行兩金兌換券、上海又電、財長宋子文對中央行發行關金兌換券說明、略謂該行奉府令、於五月一日起發行關金兌換券、其效用在謀進口商在滬或他埠繳納關稅之便利、查進口商繳關稅、除在中央銀行有關金存款得隨簽支票外、潛以銀幣折合繳稅、此後得選用此兌換券或關金支票繳納、自較簡便、而在該行未設分支行各蘭、更屬便利、此項金券、準備十足、其中庫存現金及外國金幣、至少逾六成餘、以外國信用卓著之銀行承兌票據或金債票充之、兌換時由該行出立國外市場即期匯票貸付、但在關金子元以上、得以銀幣按市折合換給、至發行數量及準備、仍按銀幣兌換券辦法、每旬由該行監事會檢查後公告、政府已命令此券之發行權、專屬中央銀行

宋談中央銀行概況

南京快信、財政部宋子文部長、關於中央銀表之發展、近對中央社記者作重要之談話、玆錄其全文於左、民國十三年總理目覩國內財政現狀、即主建立中央銀行、以圖改革幣制、整理金融、中央銀行產生之日、不但粵省政治、紊如亂絲、廣州城內之統治權、亦分隸於滇桂諸客軍之手、四郊擄兵、及於城廂、際此艱危困頓之會、而總理乃毅然有開辦中央銀行之命、本行開辦之初、僅無資本、即向美國製印鈔票之欵十八萬元、亦向當地錢莊借貸而來、以役創始之艱困、而得今日如是之發展、是不能不感服總理精神感召力之偉大也、本行開辦以後、雖變亂頻仍、而總理與民立信之本旨、迄未改變、富總理臥病北平、在彌留之前三日、猶頻々垂念本行、本人當時侍疾病榻、告以鈔票準備金已及二百餘萬、總理立命分撥若干、以低利貸於順德縣蠶戶、因該地蠶戶平時求貸於錢莊、有出息至四五分者、依照當時業務情勢、本行之規模、本可及早發達、不幸粵中叛亂迭起、萬百措施、皆能掣肘、故本行雖有中央銀行之名、所行使之職務、實僅一省銀行之性質耳、十六年春、國民革命軍幸定江南、黨政多故、中央銀行設籌備處於中海華僑道勝銀行舊址、十七年六月、革命軍克復北平、政府集資二千萬元、爲本行資本、十一月正式開幕、當時以軍事初平、社會人士對於本行信由、不無懷疑、尤以外僑爲甚、故辦理情形、因難滋多、即以今日本行行址而論、當十六年本行籌備處遷入之初、公共租界捕房、派捕把守道勝行舊址四圍、出入人員、概被搜查、此種刺激痛苦、有出入公衆信用問題以上者、不寧惟是、本行遷滬之時 (未完)

本埠市場 面面觀

特產市場

廿五日朝特產市場、期貨無何等特異之材料、大豆平穩、豆餅看強、豆油與高粱均較堅硬、但仍未添買氣、故依然反復呈閑散之場面也、要之中國之增徵輸出稅、非至瞭然明確時、則市場終難免氣迷之商狀、目前北地特產運到大連者、仍時爲增加、概與既往無何變化、官商幫手持之大豆、按目下之狀態、尚無出賣情形、至五月能否有何變化、實堪注意、據傳中國新輸出稅係由六月一日實施、然則已經訂約之期貨於五月中或當爲何種之結果、查廿五日豆餅生產額爲十萬七千片、廿六日豫計爲十萬五千片云

錢鈔市場

廿五日朝海外市場、因廿四日銀塊有過於昂騰之傾向故廿五日朝倫敦紐約孟買各銀塊、俱一齊反落、上海標金開盤爲七百四十二兩五、較廿四日收盤提高七兩許、低價爲三十一兩五、大體尚呈强調高價曾至四十六兩、惟當市因華方買氣不振、故較昨日後塲約低二萬之譜、查滙中爲七十一兩四、匯煙爲六十一兩六、大洋一百元零六角云

商品市場

△麻袋(平穩)產地市況綠扛跌四分之一、藍扛跌八分之一、銀塊跌一點、因故當地鈔票軟疲、當市行情未變、不關心變動、致於閑散云

△綿糸布(當限崩落)美棉漲十磅音、印棉跌二角、銀塊跌一點、大阪三品開行、當限漲三圓、氣勢雖昂騰、比至收市、三品前塲限爲當限之落付、故當限較之開行崩跌四圓一角、其外各限均呈小堅矣、當市因當限之慘落、及觀察將來益有落價模樣、是以塲面有散見之小付及賣付云

限月	約定價	數量
八月限	二三六、八〇	二〇
× 月限	二三六、九〇	一〇

商情 (二十五日)

本埠特產

▲大豆(單位厘)

限月	開行	最高	最低	收盤
四月末	六八〇	六八〇	六八〇	六八〇
五月末	六二〇	六三〇	六二〇	六一〇
六月末	六二〇	六二〇	六一〇	六一〇
七月末	六二〇	六二〇	六二〇	六二〇
八月末	六三〇	六三〇	六三〇	六三〇

所成數 一百八車

▲豆餅

限月	開行	最高	最低	散行
五月限	二〇七〇	二〇七〇	二〇六五	二〇六五
五月末	二〇六〇	二〇六〇	二〇六〇	二〇六〇
六月限	二〇五五	二〇六〇	二〇五五	二〇六〇

所成數 七萬二千枚

▲豆油

限月	開行	最高	最低	散行
五月限	一六一〇	一六四〇	一六一〇	一六四〇
五月末	一六七〇	一六七〇	一六六〇	一六六〇

所成數 二十九車

▲高粱

限月	開行	最高	最低	散行
六月限	一七〇五	一七一〇	一七〇五	一七一〇
七月限	一七〇〇	一七〇〇	一七〇〇	一七〇〇
八月末	一七〇〇	一七〇〇	一七〇〇	一七〇〇
九月末	一七〇〇	一七〇〇	一七〇〇	一七〇〇

所成數 一萬三千箱

▲混保 包米未安
大豆(帶皮 六三〇 六三〇)(不帶皮 六二〇) 所成數 八十車
普通大豆(帶皮 六二九 六二九)(不帶皮) 所成數
豆餅 一二〇六〇 一二〇六〇 所成數 三車
豆油 一六一五 一六一五 所成數 一萬五千片
高粱 三五二〇 三五二〇 所成數 二千箱
包米 三七二〇 三七二〇 所成數 二車

本埠錢鈔

	開行	最高	最低	散行
近期	四五〇〇	四五二〇	四五〇〇	四五一五
遠期	四五二五	四五三〇	四五二〇	四五二五

所成數 近期一百八十萬圓 遠期 八十五萬圓

▲銀對金 銀對洋 金對洋 現貨交易

時	銀對金	銀對洋	金對洋
九時	四五三〇	一七九〇	一三七一五
十時	四五三〇	一七九五	一三六九〇
十一時	四五二〇	一七九〇	一三六五〇
十二時	四五一〇	一七九五	一三六二五
三時半	四五一〇	一七九五	一三六一〇

所成數(銀對金)十萬五千圓 (銀對洋)三萬三千圓

電報滙兌

▲上海外匯
倫敦銀塊 一三片四分一
同後場 一三片六分三
紐約銀塊 二八仙二分一
孟買銀塊 四三留比六分二
日滙兌 四九弗四分〇
美滙兌 三一弗六分七
中美滙 一五九兩〇〇
英 一五八兩五〇〇
美 一先令三片三三
日 三一弗六二五 三弗一二五

▲匯豐掛期 英 一先令三片三三一 美 一六兩二五〇 日 一志三片一二五
▲上海標金 七四二兩五 七四六兩〇 七三九兩五 七四〇兩八
▲神戶匯兌 英美 二志〇片八分三 四九弗八分三

商品市場

▲美棉 印棉

限月	美棉	限月	印棉
現貨	一一〇仙一五		
五月	一一〇仙四二		
七月	一〇仙七九		
十月	一〇仙〇〇		
十二月	一〇仙〇二		
一月	一〇仙三三		
三月	一〇仙三三		
二月	一八四留比		
	一八七留比		

▲奔哥爾 ▲布羅其 ▲奧姆拉

▲大阪棉花

	開盤	收盤
期貨	三二、〇〇	三二、七〇
現貨	三一、七〇	三一、〇〇
定期	三二、〇〇	三〇、六五

▲大阪三品

限月	開盤	收盤
四月	二三〇〇	二三九〇
五月	二三二〇	二三四〇
六月	二三五〇	二三五〇
七月	二三四〇	二三七〇
八月	二三六〇	二三八〇
九月	二三六〇	二三九〇
十月		

股票市場

▲大連股票 三九〇 三九〇

▲印度麻袋
藍扛袋 二六留比八分五 二九留比八分一五
綠扛袋 二二、三留比八分 一三七留比四分一
兌行市

▲橫濱生糸

限月	前一節	前二節
四月	五九〇	五九一
五月	五八〇	五八五
六月	五八〇	五八五
七月	五八〇	五八五
八月	五八〇	五八五
九月	五八〇	五九〇

▲大阪棉絲 前塲開行 後塲收盤

限月	開行	收盤
四月	二一〇〇	二一〇五
五月	二〇九五	二〇九四
六月	二〇九〇	二〇九六
七月	二〇八五	二〇九七
八月	二〇八〇	二〇八五
九月	二〇七〇	二〇八六
十月	二〇六〇	二〇六四

▲神戶豆餅 前塲

四月	二、二二	二、二〇
五月	二、二〇	二、二〇
六月	二、二〇	二、二一

▲現中期 一五、四〇 一五、八三

▲大阪期米

	開盤	收盤
現	一八、一四	一八、五四
中	一八、五〇	一八、五〇
期	一八、〇六	一八、〇一

▲東京期米

	開盤	收盤
現	一八、五〇	一八、五一
中	一八、〇八	一八、〇八
期	一八、九六	一八、二一

▲仁川期米

	開盤	收盤
現	一八、五〇	一八、五四
中	一八、〇八	一八、〇一
期	一八、五〇	一八、五〇

北地行市

▲大連短期 五品新期 豆錢鈔

▲開原 大豆 五月 一四六五 一四九五; 六月 一四六五 一四九二; 七月 一五〇三 一五〇二
▲哈爾濱 大豆 五月 一〇三五 一〇六五; 六月 一〇七五 一〇七五; 七月 一〇九 一〇九〇
▲哈爾濱 小麥 五月 一八六五 一八九五; 六月 一八九五 一八九五; 七月 一九五五 一九五五
▲公主嶺 大豆 五月 一九五五 一九五五; 六月 一六三五 一六三五; 七月 一三五 一六四五
▲公主嶺 高粱 五月; 六月; 七月 七、五五 七、五七

錢鈔

		現貨	定期	高
(奉天)奉票	現貨 定期 高	三四四〇	三四五	
(奉天)大洋	現貨 定期 高	三三六〇	三三四〇	三三〇〇
(開原)大洋	現貨 定期 高	三三五〇	三三〇〇	
(安東)鎮鈔	匯兌 現貨 高	六四三	九六五	九六

公主嶺 錢鈔 一三六、六二、 五〇〇
奉票現物鈔票現物

德泰紬緞莊
東風拂面春色人媚諸君若備最之考究春服料請到大連奧町
新到綢綾縐緞花素嗶嘰凡蒙惠顧無任歡迎
電話長 五七 二四 八四 二五番

奉送最新 肺病療養指導書 函索即寄
哈爾濱道外正陽四道街口 愛世開洋行

LADY'S FRIEND
她的友 節育
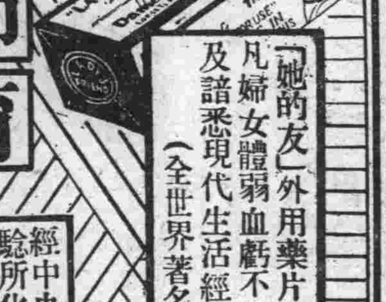
「她的友」外用藥片爲避孕最靈效良藥凡婦女體弱血虧不宜生育者均可用之及諳悉現代生活經濟情形者皆公認之(全世界著名西醫介紹)
經中央衛生試驗所化驗無毒
每盒一元二角 華文說明書函索即寄
上海北京路六九號 百昌洋行 各大藥房均有出售

瑞有氏黑色補丸

瑞有氏黑色補丸專治男女貧血五癆七傷氣虛咳嗽先天不足後天虧損少年破身太早夜夢滑精常出凉汗精冷精清子女之白帶自汗盜汗腰腿痠疼形容枯瘦小便夜多年久白濁或艱難及年久不受孕凡由腎部發生各症服之非常有效強精固腎如無病常服體質強壯精神充足永保無腎虧之處每盒三十元每盒三元較比小盒便宜各埠大藥房凡經售西藥者均有代售倘無定價函購皆可郵寄各埠購買立郵不誤萬無舛錯總行上海英租界福州路八十二號瑞有氏藥行分行哈爾濱道外正陽街西頭瑞有氏藥行遼寧商埠馬路灣汽車站
瑞有氏藥行啓

東北唯一 光明美術照相館
西洋技師 凡游濳者 留一紀念
電光攝照 須趁機會 包管滿意
全國唯一照相通信機關 東北新聞影片社
候給東北新聞照片 承攝各種電影片
瀋陽商埠十緯三路一四號 經口路一十百

請服 山得爾彌地 淋濁 腫痛
淋濁之病、既腫且痛、最爲危險、忽而不治、固不能治不除根、吏不可法國彌地藥山得爾彌地獨家精製之、山得爾彌地藥丸、歐美各國名醫、一致稱許爲淋濁聖藥者何也、因其成分極精、收効極速、無論病症久暫、腫痛輕重、初服每點鐘一丸、晝夜不息、即可痛除腫退、濁止淋通、以後五天每日服四丸、保可除根不發、賜顧諸君務請認明每丸之上印有(MIDY)爲記、庶免受欺
注意 服藥期中宜節勞靜養忌進燥熱食物尤須戒絕房事
全國各地中西藥房均有出售

上海江西路三六七號 華商新華行獨家經理

山西 大德通滙兌莊廣告
本號創設有年向在各通商大埠設莊專辦各種滙兌並活期定期抵押存放各欵費利克己手續敏捷久爲各界所推許恐未週知特再聲告如蒙賜顧無任歡迎
通匯地點 (河北)北平 天津 (石家莊) 保府 鄭州 (湖北)漢口 武昌 (江蘇)上海 蘇州 (山東) 濟南 周村 青島 (東三省) 遼寧 長春 大連 江省 安東 (特區)綏遠 包頭 張家口 (山西)太源 祁縣 太谷 平遙 交城 清原 文水 徐溝 忻州 宗艾
哈爾濱分號正陽三道街 自動電話三二七〇 長途電話四十九番

東北交通委員會材料購辦委員會招標廣告

本會現奉東北交通委員會核准標購交通材料玆將購置機關材料名稱數量等項列表於左凡願承辦者希即先期來會登記領取標單並索閱詳章其已登記者即派員領取或函索標單爲要

購置機關	材料名稱	數量	開標日期	交貨地點
呼海線	鋼軌號誌互鎖機工字鋼鋼角綱紋管等	九種	五月七日午後三時	
齊克路	鋼軌魚尾板螺釘轍叉等	廿四種	五月一日下午三時	
	直立水管式鍋爐	二座	五月七日下午三時	
四洮路局	鋼軌及附屬品等	七十一種	五月八日下午三時	

會址 遼寧東北交通委員會

請看
最新式最廉價的老牌道濟長途載重汽車
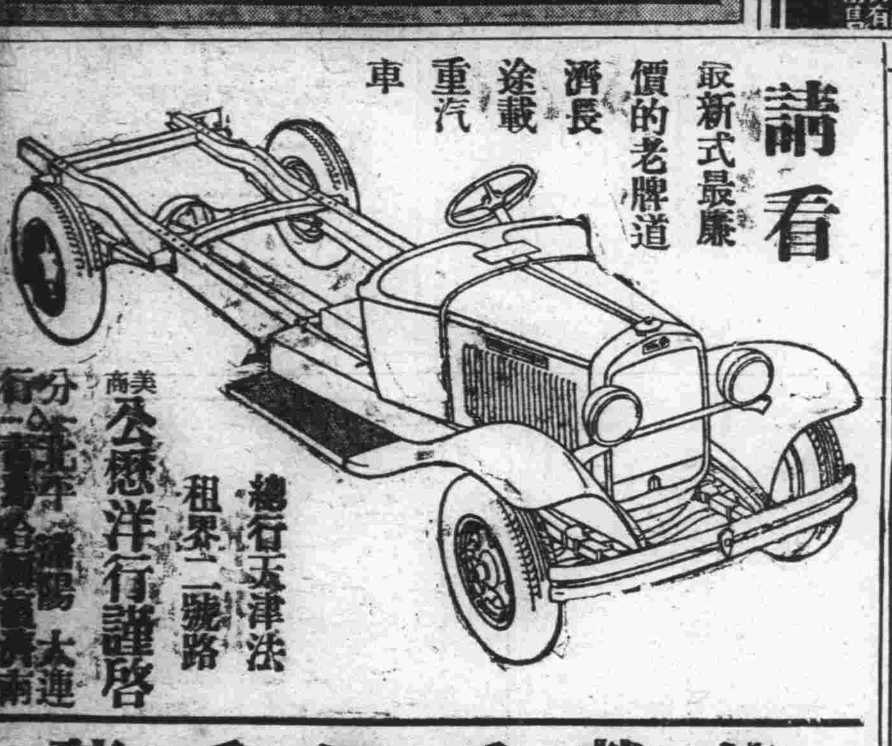
總行天津法租界二號路
美商 公懋洋行謹啓
分行 北平 遼陽 大連 哈爾濱 濟南
能載重四千磅
馬力最大 速度最快 載重最多 工作最佳 壽命最長 式樣最新 零件最全 定價最廉
本行駐瀋辦事處大西邊門外 電話四五三一

靛油價目
二十成靛油百斤桶

牌號	價目
謙信	營口本埠現大洋一百廿三元五角 外城現大洋一百廿元
愛禮司	營口本埠現大洋一百廿三元五角 外城現大洋一百廿元
汽巴	營口本埠現大洋一百廿三元五角 外城現大洋一百廿元
恒信	營口本埠現大洋一百十七元五 外城現大洋一百十四元
卜內門	營口本埠現大洋一百十七元五角 外城現大洋一百十四元
南星	營口本埠現大洋一百十七元五角 外城現大洋一百十四元

以上廠牌係最小價目均是每擔計算一律營口出棧本埠價目另存九七扣用一切新稅運費脚力歸客自理至於他種裝璜照加如蒙賜顧無任歡迎
謹啓